La Libert(a)d

Pensamiento Organización Acción

Año IV Número 10 Trimestral (Julio-septiembre) ¢500 (C.R)

del griego

αναρχια anarchia

-de αναρχος

anarchos

'sin autoridad'

(A)

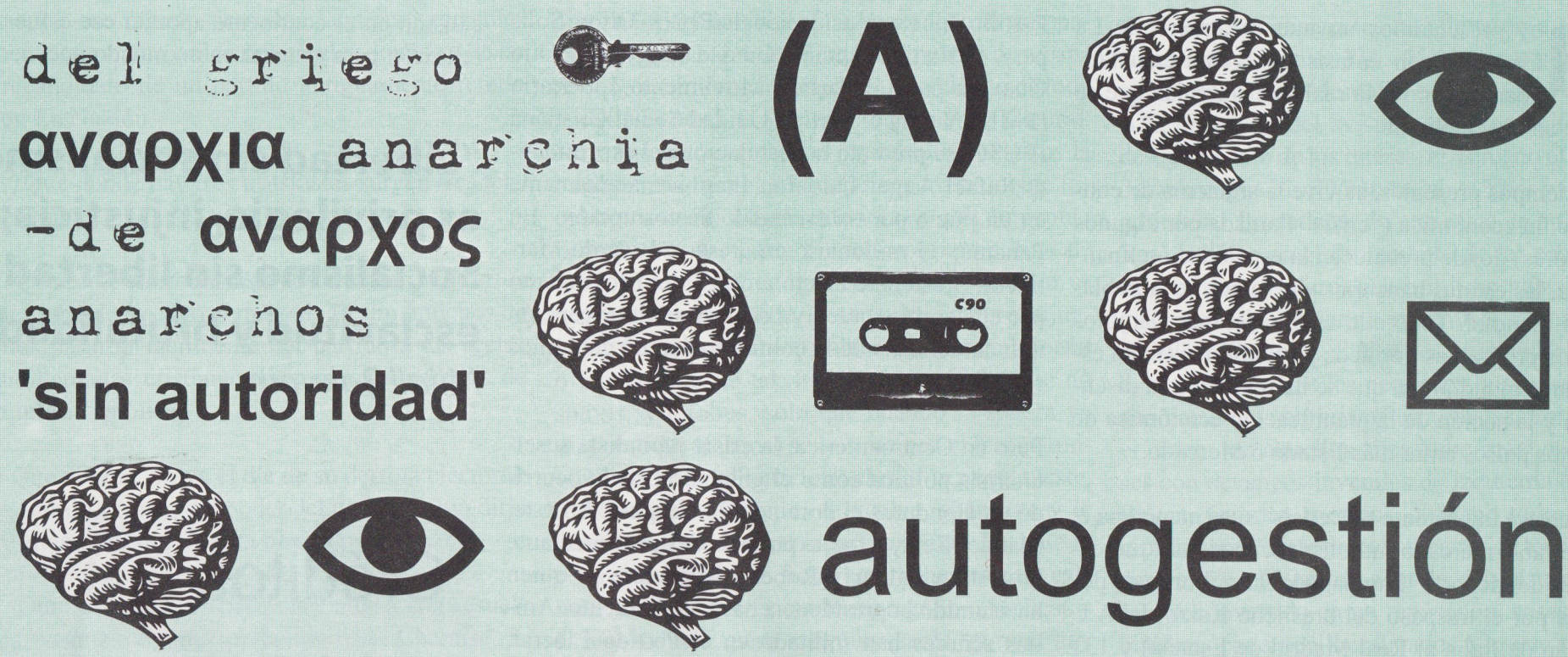

autogestión

arte

αναρχια anarchia

-de αναρχος

anarchos

'sin autoridad'

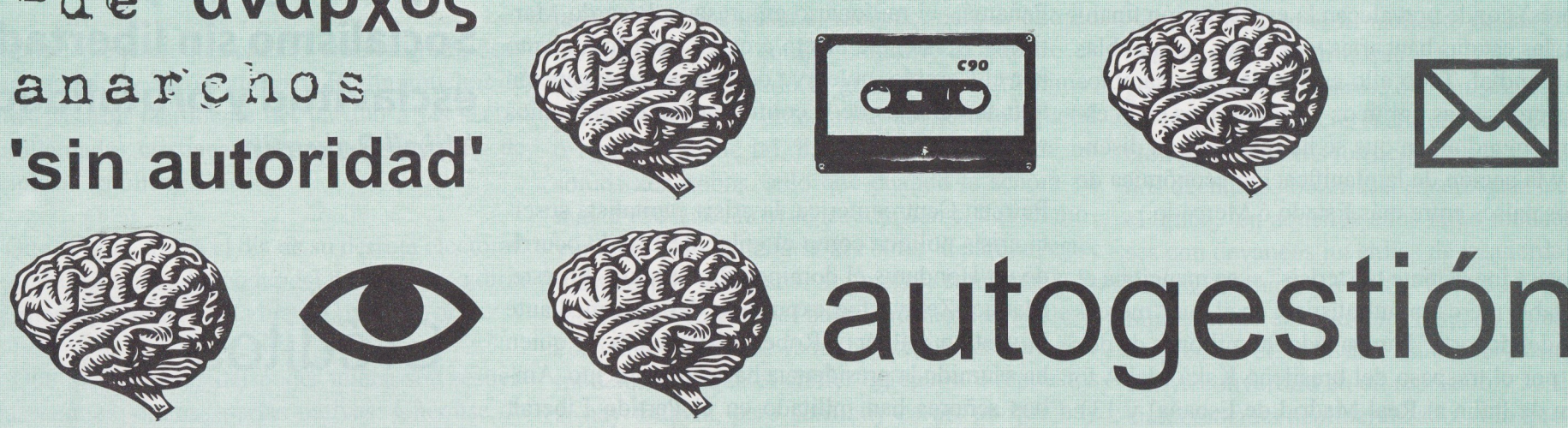

autogestión

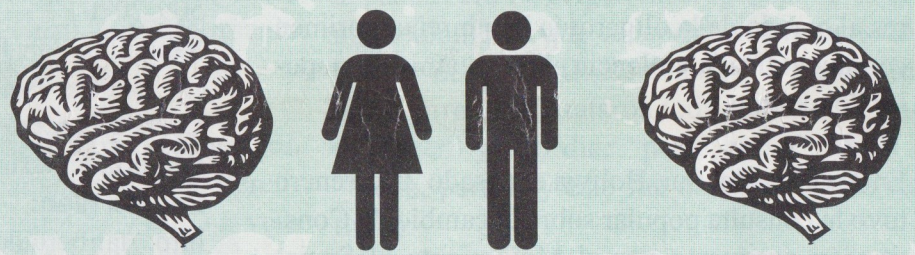

amor

arte

auto-organización

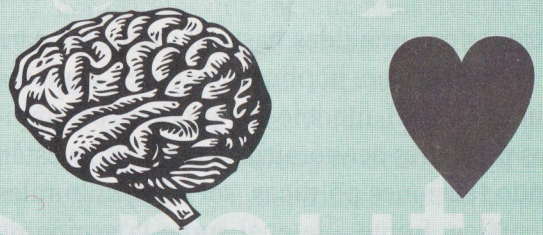

alegría

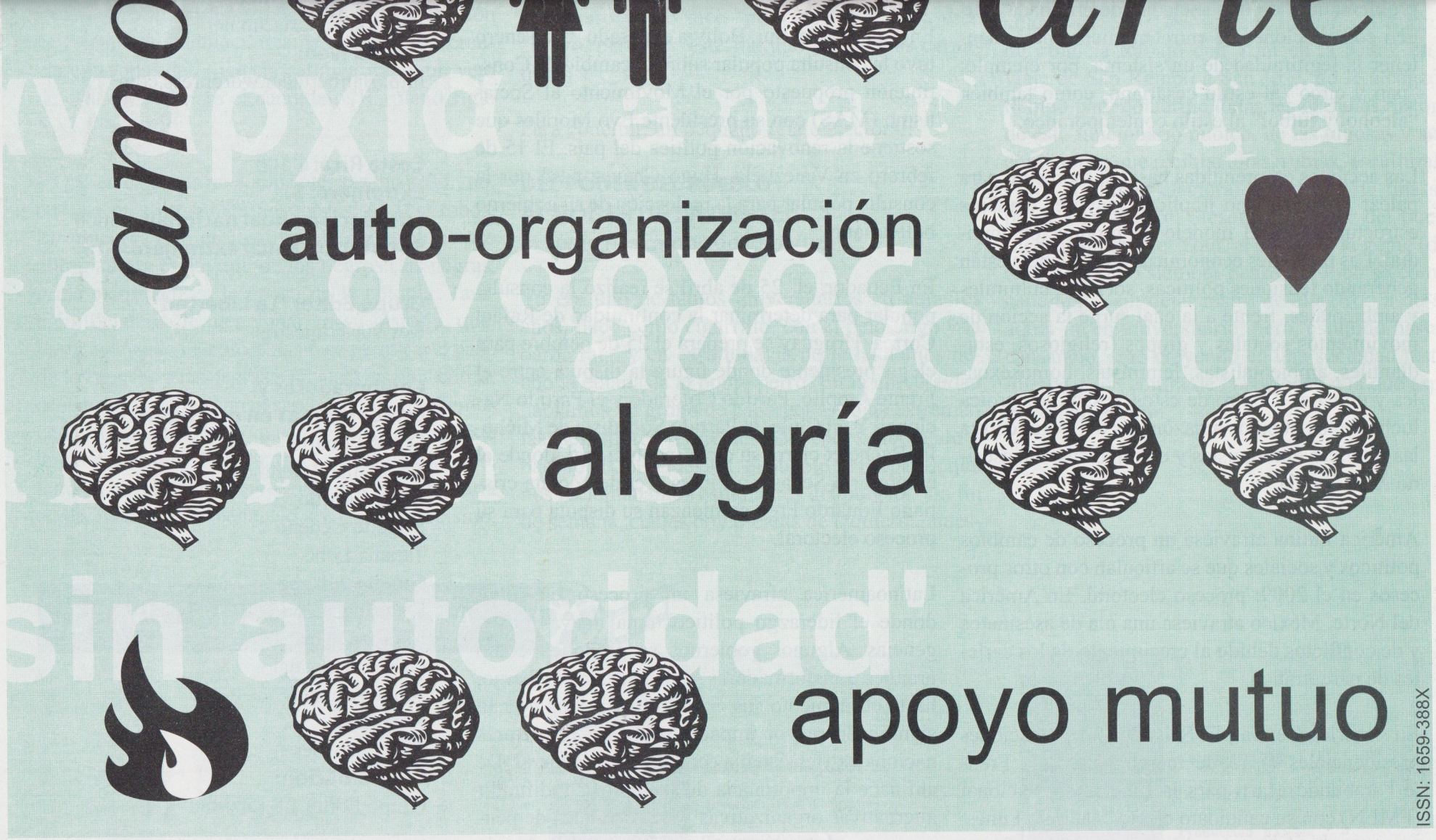

ISSN: 1659-388X

EDITORIAL Revista La Libertad vuelve a la calle **NACIONALES** Apuntes sobre el sindicalismo Costarricense//Discurso y acción…constantes paralelas en la seudo-izquierda tica//1° DE MAYO: REPRESIÓN Y MEMORIA ANARQUISTA **INTERNACIONALES** Anarquismo en el Salvador //Represión 1° de mayo. kolectivo acción libertaria **HISTORIA** Augusto César Sandino: un hombre libre//Vigencia del pensamiento ácrata en Costa Rica **ECONOMÍA POLÍTICA** Paradojas del trabajo **SALUD** Una aproximación a la problemática social desde un servicio de emergencias **ARTE, CULTURA Y LETRAS** El ego, el anarquismo y las reglas del vivir//El Insurgente **HUMOR** Humor Agrio **NOTICIAS...**

10

Editorial

Más vale tarde que nunca...
A la comunidad lectora, la más sincera de nuestras disculpas: Muchas cosas han sucedido hacia este equipo editorial de La Libertad, nuevos espacios se han abierto y otros lamentablemente se han cerrado. Hemos tenido que realizar un proceso de reestructuración tanto a nivel personal como grupal. De no ser por el apoyo de tantas personas que han demostrado su cariño hacia este proyecto, hoy no habría nuevo número. A todos y todas ustedes gracias.

Hoy presentamos un nuevo número de La Libertad, con énfasis en el contexto latinoamericano y la realidad convulsa que se vive en la actualidad.

En tiempos presentes, se vive la situación de contracción económica ("crisis" llamada por algunos sectores) donde prevalecen la especulación financiera, las estafas bancarias y el temor de la población mundial. Todo ello está generando cambios en los programas políticos y económicos en el escenario mundial, en que se ha retomado la discusión y la acción de la planificación económica de ciertos países entre más Estado ó Mercado.

Pareciese inexistente tal "crisis" si se menciona el detestable mercado futbolístico, en el que "mercaderes del deporte" han pagado 90 millones de dólares por el traspaso del brasileño Kaká (del A.C Milán de Italia al Real Madrid de España) y 131 millones de dólares por el portugués Cristiano Ronaldo (del Manchester United de Inglaterra al Real Madrid de España), entre estos dos futbolistas suman una transacción efectiva de 221 millones de dólares. De esta manera, ante las diversas problemáticas de una sociedad determinada, sur-

Partido Liberación Nacional (PLN), Otton Solís para el Partido Acción Ciudadana (PAC). Otto Guevara para el Partido Movimiento Libertario (PML). Y para el Partido Unidad Social Cristiana (PUSC) se presenta la postulación del expresidente Rafael Ángel Calderón Fournier, actualmente en un juicio por un escándalo de corrupción. En Panamá, el millonario empresario Ricardo Martinelli, presidente electo a cargo del Movimiento por el Cambio, quien ya declara ser la excepción latinoamericana de la conformación de gobiernos socialistas.

Pero en Centroamérica, la crisis capitalista suscita crisis política como el golpe de Estado ocurrido en Honduras el domingo 28 de junio. En este, Manuel Zelaya fue expulsado del país mediante la gestión militar y Roberto Micheletti es quien ha asumido la presidencia hasta el momento. Ambos señores han militado en el Partido Liberal, y mientras siguen las "conversaciones" (con un Nobel de la paz de interlocutor) las fuerzas militares al mando de la oligarquía hondureña reprimen con injustificada violencia el levantamiento popular hondureño.

calismo en el continente aportan ese esfuerzo de reflexión para avanzar en un mundo nuevo.

"Libertad sin socialismo es privilegio, injusticia; Socialismo sin libertad es esclavitud y brutalidad."
Mijaíl Bakunin

Créditos

Apartado Postal:
509-2070
Sabanilla, San José, Costa Rica
Gabriel Carvajal Valdy
Correo Electrónico:

vive en la actualidad.

En tiempos presentes, se vive la situación de contracción económica ("crisis" llamada por algunos sectores) donde prevalecen la especulación financiera, las estafas bancarias y el temor de la población mundial. Todo ello está generando cambios en los programas políticos y económicos en el escenario mundial, en que se ha retomado la discusión y la acción de la planificación económica de ciertos países entre más Estado ó Mercado.

Pareciese inexistente tal "crisis" si se menciona el detestable mercado futbolístico, en el que "mercaderes del deporte" han pagado 90 millones de dólares por el traspaso del brasileño Kaká (del A.C Milán de Italia al Real Madrid de España) y 131 millones de dólares por el portugués Cristiano Ronaldo (del Manchester United de Inglaterra al Real Madrid de España), entre estos dos futbolistas suman una transacción efectiva de 221 millones de dólares. De esta manera, ante las diversas problemáticas de una sociedad determinada, surgen constituciones de entretenimiento para mantener la legitimidad de un sistema, por ejemplo: "pan y circo" al estilo cesariano, como también "alcohol y fútbol" al estilo contemporáneo.

Las acciones emprendidas hasta el momento para palear la "crisis" no implican mayores cambios estructurales en el modelo de producción mundial. Las presiones económicas en el Planeta están generando tensiones políticas, sociales, culturales y ambientales, frente a la cual surge la acción de movimientos sociales y grupos (religiosos, estudiantiles, ambientalistas, feministas, homosexuales y étnicos). Dentro de estos, resalta la heroica lucha de los pueblos amazónicos del Perú, contra las políticas entreguistas y colonialistas del asesino Alan García.

América Latina atraviesa un proceso de cambios políticos y sociales que se articulan con otros pro-

(PML). Y para el Partido Unidad Social Cristiana (PUSC) se presenta la postulación del expresidente Rafael Ángel Calderón Fournier, actualmente en un juicio por un escándalo de corrupción. En Panamá, el millonario empresario Ricardo Martinelli, presidente electo a cargo del Movimiento por el Cambio, quien ya declara ser la excepción latinoamericana de la conformación de gobiernos socialistas.

Pero en Centroamérica, la crisis capitalista suscita crisis política como el golpe de Estado ocurrido en Honduras el domingo 28 de junio. En este, Manuel Zelaya fue expulsado del país mediante la gestión militar y Roberto Micheletti es quien ha asumido la presidencia hasta el momento. Ambos señores han militado en el Partido Liberal, y mientras siguen las "conversaciones" (con un Nobel de la paz de interlocutor) las fuerzas militares al mando de la oligarquía hondureña reprimen con injustificada violencia el levantamiento popular hondureño.

En América del Sur, Bolivia el pasado 25 de enero tuvo la consulta popular sobre el cambio de Constitución propuesto por el Movimiento al Socialismo (MAS) con su presidente Evo Morales que sostiene la renovación política del país. El 15 de febrero en Venezuela, Hugo Chávez pasó por la consulta popular para la reelección de su gobierno bolivariano.

En Ecuador, el 25 de abril se realizó la consulta popular para determinar la continuidad de Rafael Correa. Uruguay se prepara el 25 de octubre para elegir presidente donde figura la disputa entre el Frente Amplio, Partido Colorado y el Partido Nacional. Y en Chile, el Partido Socialista de Michelle Bachelet cierra su ciclo institucional, donde el empresario Sebastián Piñera y el demócrata cristiano Eduardo Frei comienzan su disputa para su proceso electoral.

"Libertad sin socialismo es privilegio, injusticia; Socialismo sin libertad es esclavitud y brutalidad."
Mijaíl Bakunin

Créditos

Apartado Postal:
509-2070
Sabanilla, San José, Costa Rica
Gabriel Carvajal Valdy
Correo Electrónico:
lalibertadcr@riseup.net
Pagina Web:
http://lalibertadcr.wordpress.com

Costa Rica: ₡ 500
Extranjero: $1
Suscripción anual nacional: ₡5000
Suscripción anual extranjero: $10

Grupo Editor "La Libertad"
Revista Trimestral

Colaboradores y colaboradoras en este número:
David Eduarte
José Julián Llaguno
Jorge Castillo
Rogelio Cedeño
Tatiana Lobo

problemáticas de una sociedad determinada, surgen constituciones de entretenimiento para mantener la legitimidad de un sistema, por ejemplo: "pan y circo" al estilo cesariano, como también "alcohol y fútbol" al estilo contemporáneo.

Las acciones emprendidas hasta el momento para palear la "crisis" no implican mayores cambios estructurales en el modelo de producción mundial. Las presiones económicas en el Planeta están generando tensiones políticas, sociales, culturales y ambientales, frente a la cual surge la acción de movimientos sociales y grupos (religiosos, estudiantiles, ambientalistas, feministas, homosexuales y étnicos). Dentro de estos, resalta la heroica lucha de los pueblos amazónicos del Perú, contra las políticas entreguistas y colonialistas del asesino Alan García.

América Latina atraviesa un proceso de cambios políticos y sociales que se articulan con otros procesos en el 2009: proceso electoral. En América del Norte, México atraviesa una ola de asesinatos y de conflictos debido al crecimiento de los carteles de narcotráfico.

En América Central, El Salvador tuvo elecciones presidenciales el 15 de marzo donde el Frente Farabundo Martí para la Liberación Nacional (FMLN) con su candidato electo Mauricio Funes, se propone como un gobierno de cambio frente a la tendencia de Rodrigo Ávila para la Alianza Republicana Nacionalista (ARENA). El período institucional del actual presidente de Costa Rica: Oscar Arias Sánchez finaliza este año y las elecciones presidenciales serán en febrero del año 2010. Dentro del escenario electoral, las luchas intrapartidarias produjeron el nombramiento de candidaturas como la de Laura Chinchilla por parte del

En América del Sur, Bolivia el pasado 25 de enero tuvo la consulta popular sobre el cambio de Constitución propuesto por el Movimiento al Socialismo (MAS) con su presidente Evo Morales que sostiene la renovación política del país. El 15 de febrero en Venezuela, Hugo Chávez pasó por la consulta popular para la reelección de su gobierno bolivariano.

En Ecuador, el 25 de abril se realizó la consulta popular para determinar la continuidad de Rafael Correa. Uruguay se prepara el 25 de octubre para elegir presidente donde figura la disputa entre el Frente Amplio, Partido Colorado y el Partido Nacional. Y en Chile, el Partido Socialista de Michelle Bachelet cierra su ciclo institucional, donde el empresario Sebastián Piñera y el demócrata cristiano Eduardo Frei comienzan su disputa para su proceso electoral.

Latinoamérica atraviesa un proceso electoral, donde el liderazgo político toma nuevas emergencias. Algunos gobiernos se proponen como grandes transformadores socialistas, sin embargo, hasta el momento sus cambios realizados no han significado mayor impacto sobre las estructuras nacionales y el sistema económico en general. De ahí nace la importancia de reivindicar y difundir alternativas organizativas y de corrientes de pensamiento alternativas a lo que predomina en la actual sociedad. El auge de ello lo representa el sentir de grupos anarquistas en América Latina y en el mundo entero que optan por incursionar experiencias locales, con referentes históricos pero sin recrear moldes de ningún tipo. El surgimiento de grupos anarquistas en El Salvador, la vigencia del pensamiento ácrata en Costa Rica, la reflexión en torno a Sandino y los apuntes sobre el sindi-

Correo Electrónico:
lalibertadcr@riseup.net
Pagina Web:
http://lalibertadcr.wordpress.com

Costa Rica: ₡ 500
Extranjero: $1
Suscripción anual nacional: ₡5000
Suscripción anual extranjero: $10

Grupo Editor "La Libertad"
Revista Trimestral

Colaboradores y colaboradoras en este número:
David Eduarte
José Julián Llaguno
Jorge Castillo
Rogelio Cedeño
Tatiana Lobo
Ginette Álvarez
Esteban Llaguno
Leonardo Chacón
Gabriel Carvajal
Julián Arenales
Portada:
José Céspedes
Diagramación:
Grupo Editor La Libertad

Todos los artículos pueden ser reproducidos libremente citando la fuente.
La responsabilidad del contenido de cada artículo es exclusiva del autor o autora que lo firma

Nacionales

(Oficialmente...)
Los partidos políticos proyectan gastar ¢35.111 millones en la campaña para las elecciones del domingo 7 de febrero, según presupuestos que entregaron al Tribunal Supremo de Elecciones .El Partido Liberación Nacional realizaría la campaña más cara, por ¢9.863 millones. Le siguen El Partido Unidad Social Cristiana (con ¢8.280 millones), Partido Acción Ciudadana (con ¢5.627 millones) y Alianza Patriótica (¢3.256 millones).

Apuntes sobre el sindicalismo Costarricense

David Eduarte Rodríguez

El contexto mundial en la actualidad, se caracteriza por el supuesto "repliegue" del Estado en la toma de decisiones sobre el modelo de desarrollo de las diversas naciones, en las que las relaciones de poder se desdibujan. La dinámica de poder entre soberano (dígase monarca, Estado, clase) y subordinado no existe; las concepciones clásicas de lucha de clases se vuelven insuficientes en un contexto tan complejo como el actual.

CLASE: ¿CONDICIÓN O CONSTRUCCIÓN?

Se debe buscar un concepto de clase que se aleje de la concepción moderna en el sentido de que la misma no está unificada, sigue siendo plural y múltiple en todo momento. Las singularidades plurales de esta nueva concepción de clase contrastan con la unidad indiferenciada de "pueblo" o de "masa". Ahora en cambio se debe ver como un sujeto social activo, que actúa partiendo de un proyecto político común; es un sujeto social internamente diferente y múltiple, cuya constitución y acción no se fundan en la identidad (nacional, basan únicamente en las diferencias económicas. La escogencia entre una y otra tendencia equivale a tratar la clase como un concepto meramente empírico y omite la consideración de hasta qué punto la propia clase se define políticamente. Las únicas clases que se consideran son aquellas que se definen por las líneas políticas de lucha colectiva.

La clave de esta conceptualización es el hecho de que no existe una contradicción conceptual entre singularidad y unidad. La raza surge a través de la resistencia colectiva a la opresión racial, el género surge por medio de las luchas colectivas contra el sexismo, etc. La caracterización de una clase económica (burguesía, proletariado, etc.) lejos de empezar por catalogar las diferencias empíricas de la misma, debe centrarse en las líneas de resistencia colectivas al poder.

Una teoría de clases no solo refleja las líneas existentes de lucha, si no que ha de proponer posibles líneas futuras. En este sentido, una teoría de clases identifica las condiciones existentes para posibles luchas colectivas y las expresa en forma de proposiciones políticas. En resumen, la clase es

Se debe entender entonces a esta nueva "clase trabajadora" de forma diferente a la clase obrera, o proletariado, al menos en el sentido que dichos conceptos se usaron durante los siglos XIX y XX. El concepto de clase obrera moderna es fundamentalmente un concepto restringido y basado en exclusiones.

La clase trabajadora se concebía como una clase productiva primordial, directamente sometida a los dictados del capital, y por tanto, el único sujeto capaz de actuar eficientemente contra el mismo. Las demás clases explotadas (los campesinos, los desempleados, los pobres, etc.) podían unirse a la lucha contra el capital, pero subordinadas al liderazgo de la clase obrera. La nueva concepción de clase se basa en que esto ya no es cierto. Se fundamenta en el postulado de que no hay prioridad política entre las distintas formas de trabajo; actualmente todas las formas de trabajo son socialmente productivas, producen en común, y comparten también el potencial común de resistir la dominación del capital.

Ante este nuevo contexto el sindicalismo debe to-

teriza por el supuesto "repliegue" del Estado en la toma de decisiones sobre el modelo de desarrollo de las diversas naciones, en las que las relaciones de poder se desdibujan. La dinámica de poder entre soberano (dígase monarca, Estado, clase) y subordinado no existe; las concepciones clásicas de lucha de clases se vuelven insuficientes en un contexto tan complejo como el actual.

CLASE: ¿CONDICIÓN O CONSTRUCCIÓN?

Se debe buscar un concepto de clase que se aleje de la concepción moderna en el sentido de que la misma no está unificada, sigue siendo plural y múltiple en todo momento. Las singularidades plurales de esta nueva concepción de clase contrastan con la unidad indiferenciada de "pueblo" o de "masa". Ahora en cambio se debe ver como un sujeto social activo, que actúa partiendo de un proyecto político común; es un sujeto social internamente diferente y múltiple, cuya constitución y acción no se fundan en la identidad (nacional, étnica, religiosa, de clase, etc.) ni en la ilusión de unidad.

El carácter diferenciado de estos nuevos sujetos sociales, y lo que los convierte en el sujeto central de la lucha contra el capital global, es que desafían toda tradición de la soberanía. Una de las tradiciones en la filosofía política, y más aun en la filosofía política moderna, es que sólo uno puede mandar: el rey, el partido, el pueblo o el individuo. Estos nuevos sujetos sociales son los únicos sujetos sociales capaces de realizar la democracia, es decir, el gobierno de todos por todos.

Todo poder soberano forma necesariamente un cuerpo político en donde hay una cabeza que manda, unos miembros que obedecen y unos órganos cuyo funcionamiento conjunto sustenta al soberano. La nueva concepción de clase desafía esa verdad aceptada de la soberanía. Aunque sigan siendo múltiples e internamente diferentes,

pírico y omite la consideración de hasta que punto la propia clase se define políticamente. Las únicas clases que se consideran son aquellas que se definen por las líneas políticas de lucha colectiva.

La clave de esta conceptualización es el hecho de que no existe una contradicción conceptual entre singularidad y unidad. La raza surge a través de la resistencia colectiva a la opresión racial, el género surge por medio de las luchas colectivas contra el sexismo, etc. La caracterización de una clase económica (burguesía, proletariado, etc.) lejos de empezar por catalogar las diferencias empíricas de la misma, debe centrarse en las líneas de resistencia colectivas al poder.

Una teoría de clases no solo refleja las líneas existentes de lucha, si no que ha de proponer posibles líneas futuras. En este sentido, una teoría de clases identifica las condiciones existentes para posibles luchas colectivas y las expresa en forma de proposiciones políticas. En resumen, la clase es un despliegue constituyente, un proyecto.

El concepto de clase se convierte en un concepto orgánico en el sentido que la interpretación del trabajo no puede reducirse al trabajo fabril y asalariado (como en las teorías marxistas clásicas), sino que ha de referirse a las capacidades creadoras humanas en toda su generalidad. Capacidades creadoras que forman parte del cuerpo de la globalización capitalista.

conceptos se usaron durante los siglos XIX y XX. El concepto de clase obrera moderna es fundamentalmente un concepto restringido y basado en exclusiones.

La clase trabajadora se concebía como una clase productiva primordial, directamente sometida a los dictados del capital, y por tanto, el único sujeto capaz de actuar eficientemente contra el mismo. Las demás clases explotadas (los campesinos, los desempleados, los pobres, etc.) podían unirse a la lucha contra el capital, pero subordinadas al liderazgo de la clase obrera. La nueva concepción de clase se basa en que esto ya no es cierto. Se fundamenta en el postulado de que no hay prioridad política entre las distintas formas de trabajo; actualmente todas las formas de trabajo son socialmente productivas, producen en común, y comparten también el potencial común de resistir la dominación del capital.

Ante este nuevo contexto el sindicalismo debe tomar un viraje a una forma de organización más participativa, menos delegativa; y, en el caso de querer contar con el apoyo de estos crecientes y "nuevos" movimientos sociales, a tomar posturas que se podrían considerar más combativas o "radicales".

BALANCE DEL SINDICALISMO EN COSTA RICA.

En Costa Rica las políticas neoliberales han seguido su curso sin ningún tipo de modificación o re-

étnica, religiosa, de clase, etc.) ni en la ilusión de unidad.

El carácter diferenciado de estos nuevos sujetos sociales, y lo que los convierte en el sujeto central de la lucha contra el capital global, es que desafían toda tradición de la soberanía. Una de las tradiciones en la filosofía política, y más aun en la filosofía política moderna, es que sólo uno puede mandar: el rey, el partido, el pueblo o el individuo. Estos nuevos sujetos sociales son los únicos sujetos sociales capaces de realizar la democracia, es decir, el gobierno de todos por todos.

Todo poder soberano forma necesariamente un cuerpo político en donde hay una cabeza que manda, unos miembros que obedecen y unos órganos cuyo funcionamiento conjunto sustenta al soberano. La nueva concepción de clase desafía esa verdad aceptada de la soberanía. Aunque sigan siendo múltiples e internamente diferentes, son capaces de actuar en común y, por lo tanto, de regirse a sí mismos.

Como se señaló con anterioridad se busca un concepto de clase. Sin embargo, esta no puede ser entendida con las teorías tradicionales de clase, tanto las que apuntan a la unidad como las que apuntan a la pluralidad. Nos encontramos un polo unitario, asociado con Marx, en el postulado según el cual la sociedad capitalista tiende a producirse una simplificación de las categorías de clase, de modo que todas las formas de trabajo se confunden en un sujeto único: el proletariado, enfrentado al capital.

Del otro lado, por parte de las teorías liberales se sostiene que es potencialmente infinito el número de clases que comprende la sociedad que no se un despliegue constituyente, un proyecto.

El concepto de clase se convierte en un concepto orgánico en el sentido que la interpretación del trabajo no puede reducirse al trabajo fabril y asalariado (como en las teorías marxistas clásicas), sino que ha de referirse a las capacidades creadoras humanas en toda su generalidad. Capacidades creadoras que forman parte del cuerpo de la globalización capitalista.

mar un viraje a una forma de organización más participativa, menos delegativa; y, en el caso de querer contar con el apoyo de estos crecientes y "nuevos" movimientos sociales, a tomar posturas que se podrían considerar más combativas o "radicales".

BALANCE DEL SINDICALISMO EN COSTA RICA.

En Costa Rica las políticas neoliberales han seguido su curso sin ningún tipo de modificación o re-

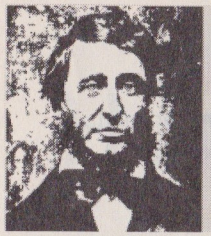

Casi todas las personas viven la vida en una silenciosa desesperación.
Henry David Thoreau

1839: muerte de Carlos Fourier

Meticuloso pensador contra el autoritarismo por imponerse ante las pasiones y las atracciones del ser humano. Considera la agricultura como fundamento de todo sistema económico, integrando la manufactura y la industria. También consideró que el trabajo creador es la esencia de la humanidad, en contra del aburrimiento.

sistencia, al menos por parte de algún gobierno de turno. La resistencia por parte de los movimientos sociales ha existido pero no se ha expresado en nuevas políticas que contradigan lo estipulado por el Banco Mundial, el FMI y los otros organismos financieros internacionales.

El sindicalismo costarricense no cuenta con una facción progresista del Partido Justicialista o un Frente Amplio que le patrocine como en Argentina o Uruguay, o con un programa bolivariano que dependa de su apoyo como en los casos de Venezuela, Ecuador y Bolivia; o con una copula neoliberal que lo tolere y respete como en Brasil.

En Costa Rica, siendo parte del eje geoestratégico del Plan Puebla-Panamá y el Plan Colombia, el sindicalismo, y cualquier expresión gremial y obrera asociada, ha sido satanizado y hasta perseguido por el gobierno y los medios de comunicación masivos asociados a este.

A su vez, las organizaciones sindicales de Costa Rica tienden a realizar acciones solo en función de sus agremiados a este mismo. Muchas han sido la sindicalista para la población, demoliendo por medio de la acción las calumnias de los medios de comunicación afiliados con el gobierno.

El último punto puede ser controversial, en especial cuando se habla de sindicatos de cierta edad, ya establecidos y con una organización definida. Sin embargo, cabe señalar el hecho de que estos nuevos actores sociales buscan sindicatos, emulando a aquellas organizaciones de finales del siglo XIX, los cuales no cuentan funcionarios a tiempo completo. Los sindicatos estarían a cargo de trabajadores y trabajadoras elegidas por sus compañeros y compañeras de trabajo, que realizan sus actividades sindicales después del trabajo o, en caso de que se tuviera que hacer, durante las horas de trabajo.

De ese modo, se evitaría la instauración de una burocracia de funcionarios y funcionarias bien pagadas, la cual generalmente genera mucha desconfianza por parte de nuevos y potenciales afiliados y afiliadas al sindicato, y todos los y las militantes sindicales permanecerían en contacto directo con sus compañeros y compañeras de trabajo.

A su vez, al no ser la base popular de un gobierno "progresista" y/o de "izquierda" o de un partido político fuerte, el sindicalismo costarricense ha visto mermados poco a poco sus espacios de maniobra, dentro de lo que serían las instituciones oficiales o siguiendo las vías tradicionales.

Esta situación ha provocado una inercia, y una aparente debilidad por parte del movimiento sindical, la cual lleva a la segunda consideración: la apatía o el rechazo de los nuevos movimientos sociales ante la figura del sindicalismo. El cual perciben como sectario, poco solidario, estancado e inclusive absorbido por los mismos actores políticos a los cuales, al menos en su discurso, estaría opuesto.

En este sentido los grupos sindicales afrontan una decisión: alinearse con una línea política partidista (lo cual no significa ser absorbido o asimilado por un partido político que de todos modos no sería recomendable ni saludable para el movimiento) la cual consideren adecuada de acuerdo a los lineamientos ideológicos del mismo sindicato. Lo cual

turno. La resistencia por parte de los movimientos sociales ha existido pero no se ha expresado en nuevas políticas que contradigan lo estipulado por el Banco Mundial, el FMI y los otros organismos financieros internacionales.

El sindicalismo costarricense no cuenta con una facción progresista del Partido Justicialista o un Frente Amplio que le patrocine como en Argentina o Uruguay, o con un programa bolivariano que dependa de su apoyo como en los casos de Venezuela, Ecuador y Bolivia; o con una copula neoliberal que lo tolere y respete como en Brasil.

En Costa Rica, siendo parte del eje geoestratégico del Plan Puebla-Panamá y el Plan Colombia, el sindicalismo, y cualquier expresión gremial y obrera asociada, ha sido satanizado y hasta perseguido por el gobierno y los medios de comunicación masivos asociados a este.

A su vez, las organizaciones sindicales de Costa Rica tienden a realizar acciones solo en función de sus agremiados a este mismo. Muchas han sido las críticas que han recibido en este sentido, ya que un gran número organizaciones de la sociedad civil ven con recelo la pérdida de una "conciencia de clase" de estos sindicatos los cuales ya no participan activamente en las luchas sociales sino que se convierten en plataformas gremiales de negociación con el gobierno.

Con esto en mente, se podría pensar en un sindicalismo diferente al sindicalismo ordinario, o como es llamado por sus críticos "sindicalismo de negocios" el cual se trata, según estos, como un mero vendedor de la fuerza de trabajo de sus miembros y actúa como cualquier negocio. Se buscaría más bien un sindicalismo que contraste con estos prejuicios y críticas, el cual estaría basado en la gestión directa por el grueso de sus miembros y miembras y no por medio de funcionarios y funcionarias electas y/o burócratas.

medio de la acción las calumnias de los medios de comunicación afiliados con el gobierno.

El último punto puede ser controversial, en especial cuando se habla de sindicatos de cierta edad, ya establecidos y con una organización definida. Sin embargo, cabe señalar el hecho de que estos nuevos actores sociales buscan sindicatos, emulando a aquellas organizaciones de finales del siglo XIX, los cuales no cuentan funcionarios a tiempo completo. Los sindicatos estarían a cargo de trabajadores y trabajadoras elegidas por sus compañeros y compañeras de trabajo, que realizan sus actividades sindicales después del trabajo o, en caso de que se tuviera que hacer, durante las horas de trabajo.

De ese modo, se evitaría la instauración de una burocracia de funcionarios y funcionarias bien pagadas, la cual generalmente genera mucha desconfianza por parte de nuevos y potenciales afiliados y afiliadas al sindicato, y todos los y las militantes sindicales permanecerían en contacto directo con sus compañeros y compañeras de trabajo.

Dado que se trata de sus salarios, condiciones de trabajo y otros, aquellos que realicen actividades del sindicato tendrán un interés real en la participación de una organización eficaz y la garantía de que refleje los intereses de sus afiliados y afiliadas. Además, al ser elegidos y elegidas de forma directa y federativa si el compañero trabajador y trabajadora sindicalista que es elegida para el consejo local de trabajo o alguna otra organización no refleja las opiniones de los y las que se le encomendó entonces sus mismos compañeros y compañeras podrían ejercer el control directo sobre él o ella; en lugar de tener que presentar su desafiliación al sindicato ya que este no puede ser contradicho por sus afiliados y afiliadas.

El y la sindicalista estaría pues comprometida a la acción directa y se negaría vínculos con los partidos políticos. Una idea clave de esta forma directa

"progresista" y/o de "izquierda" o de un partido político fuerte, el sindicalismo costarricense ha visto mermados poco a poco sus espacios de maniobra, dentro de lo que serían las instituciones oficiales o siguiendo las vías tradicionales.

Esta situación ha provocado una inercia, y una aparente debilidad por parte del movimiento sindical, la cual lleva a la segunda consideración: la apatía o el rechazo de los nuevos movimientos sociales ante la figura del sindicalismo. El cual perciben como sectario, poco solidario, estancado e inclusive absorbido por los mismos actores políticos a los cuales, al menos en su discurso, estaría opuesto.

En este sentido los grupos sindicales afrontan una decisión: alinearse con una línea política partidista (lo cual no significa ser absorbido o asimilado por un partido político que de todos modos no sería recomendable ni saludable para el movimiento) la cual consideren adecuada de acuerdo a los lineamientos ideológicos del mismo sindicato. Lo cual a la postre le costaría el apoyo de ciertos sectores de la sociedad civil.

La otra opción, que en este contexto resultaría la más viable: la radicalización de las posturas del sindicato, un mayor trabajo con las bases del gremio, con las comunidades donde estos mismo trabajan y un apoyo más, si se quiere decir, "militante" a las distintas luchas que se dan alrededor del país, inclusive si estas no atañen directamente a los agremiados y agremiadas o al sindicato mismo.

las críticas que han recibido en este sentido, ya que un gran número organizaciones de la sociedad civil ven con recelo la pérdida de una "conciencia de clase" de estos sindicatos los cuales ya no participan activamente en las luchas sociales sino que se convierten en plataformas gremiales de negociación con el gobierno.

Con esto en mente, se podría pensar en un sindicalismo diferente al sindicalismo ordinario, o como es llamado por sus críticos "sindicalismo de negocios" el cual se trata, según estos, como un mero vendedor de la fuerza de trabajo de sus miembros y actúa como cualquier negocio. Se buscaría más bien un sindicalismo que contraste con estos prejuicios y críticas, el cual estaría basado en la gestión directa por el grueso de sus miembros y miembras y no por medio de funcionarios y funcionarias electas y/o burócratas.

Si bien la organización federativa es muchas veces criticada, se tiene que recordar que la misma ha servido como forma administrativa de muchos de los más longevos, combativos e inclusive, "exitosos" sindicatos alrededor del globo. La misma podría considerarse en el contexto nacional como una forma de conectar a nivel local con otras organizaciones de la sociedad civil, como por ejemplo los comités patrióticos (conformados en la lucha contra el TLC en el año 2007) para la coordinación de actividades entre el gremio y los vecinos de dicha localidad.

La creación de pequeños comités regionales de afiliados y afiliadas sindicales, que a la vez participen en una "Asamblea Industrial", los cuales se basen en la acción directa dentro de las comunidades en las que se encuentren lograrían hacer más visible y accesible la figura del sindicato y el y

Dado que se trata de sus salarios, condiciones de trabajo y otros, aquellos que realicen actividades del sindicato tendrán un interés real en la participación de una organización eficaz y la garantía de que refleje los intereses de sus afiliados y afiliadas. Además, al ser elegidos y elegidas de forma directa y federativa si el compañero trabajador y trabajadora sindicalista que es elegida para el consejo local de trabajo o alguna otra organización no refleja las opiniones de los y las que se le encomendó entonces sus mismos compañeros y compañeras podrían ejercer el control directo sobre él o ella; en lugar de tener que presentar su desafiliación al sindicato ya que este no puede ser contradicho por sus afiliados y afiliadas.

El y la sindicalista estaría pues comprometida a la acción directa y se negaría vínculos con los partidos políticos. Una idea clave de esta forma directa de sindicalismo es la idea de la autonomía, la cual supondría que trabajadores y trabajadoras de una organización son capaces de cambiar la sociedad por sus propios esfuerzos, coordinar con otras organizaciones con un proyecto político similar, y controlar su propio destino y no ser controlados y contraladas por cualquiera de las partes o de otro tipo fuera de grupo.

Para resumir, en el contexto costarricense la situación del sindicalismo se ve afectada por dos fenómenos. En primer lugar, las condiciones propias del modelo de desarrollo neoliberal, centrado en el mercado, la competitividad, flexibilidad y movilidad, en el país ha producido la deslegitimación del movimiento sindical, e inclusive la persecución del mismo en el sector privado, ya que este mismo es una herramienta para la estabilidad y mejora de sus agremiados y agremiadas, y en algunos casos aislados, de toda la clase trabajadora.

a la postre le costaría el apoyo de ciertos sectores de la sociedad civil.

La otra opción, que en este contexto resultaría la más viable: la radicalización de las posturas del sindicato, un mayor trabajo con las bases del gremio, con las comunidades donde estos mismo trabajan y un apoyo más, si se quiere decir, "militante" a las distintas luchas que se dan alrededor del país, inclusive si estas no atañen directamente a los agremiados y agremiadas o al sindicato mismo.

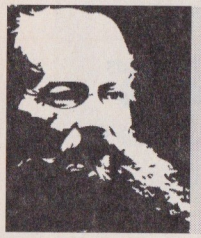

"Mi libertad es infinita, pero termina donde empieza la de otros".
Piotr Kropotkin

Anarquistas deben morir

El 07 de octubre de 1886 en la ciudad de Chicago, el juez Gary presenta su veredicto ante los cargos imputados a ocho anarquistas por la masacre de Haymarket. Dicho juez emitió la sentencia: Spies, Parsons, Fielden, Schwab, Engel, Fischer y Lingg serán ahorcados; mientras que Neebe será encarcelado 15 años en la penitenciaria del estado.

Discurso y acción... constantes paralelas en la pseudo-izquierda tica

Ginette Álvarez

"Los políticos de todas las tendencias conciben la anarquía como desorden; por eso la rechazan sin remisión; como si la democracia se pudiera realizar de otra manera que por la distribución de la autoridad, y como si el sentido auténtico de la palabra democracia no fuera la abolición de gobierno" ***Pierre Joseph Proudhon***

Quien considere que hace falta participar 20 años dentro del movimiento social costarricense para darse cuenta de que dentro de éste hay cantidad de oportunistas, moralistas y en el mejor de los casos, gente muy ingenua (como la que confía en los procesos o espacios de naturaleza viciados), está incurriendo a mi humilde parecer en una gran equivocación; como mujer joven, que considero estoy emprendiendo aún mi participación en los movimientos sociales, me he encontrado ya con todo tipo de sorprendentes horrores en diferentes espacios.

Me he tropezado con el tradicional grupo de señores que utilizan a las mujeres como secretarias, a

Discurso y acción...
constantes paralelas en la pseudo-izquierda tica

Ginette Álvarez

"Los políticos de todas las tendencias conciben la anarquía como desorden; por eso la rechazan sin remisión; como si la democracia se pudiera realizar de otra manera que por la distribución de la autoridad, y como si el sentido auténtico de la palabra democracia no fuera la abolición de gobierno" ***Pierre Joseph Proudhon***

Quien considere que hace falta participar 20 años dentro del movimiento social costarricense para darse cuenta de que dentro de éste hay cantidad de oportunistas, moralistas y en el mejor de los casos, gente muy ingenua (como la que confía en los procesos o espacios de naturaleza viciados), está incurriendo a mi humilde parecer en una gran equivocación; como mujer joven, que considero estoy emprendiendo aún mi participación en los movimientos sociales, me he encontrado ya con todo tipo de sorprendentes horrores en diferentes espacios.

Me he tropezado con el tradicional grupo de señores que utilizan a las mujeres como secretarias, a las personas jóvenes como estúpidas, gente que es más burócrata que el mismo gobierno que critica. He visto hasta el cansancio a seres oportunistas, he visto vampirismo de quienes chupan sangre de grupos bien formados y más tarde los mismos son despedazados por pleitos de poder, y he visto a quienes desean ese poder con tanta aberración como el sistema al que critican.

Dentro del movimiento social costarricense los ras, y aunque gran parte de la población que participa activamente en las luchas sociales sabe de las dobles o infinitas intenciones de más de uno y una, siempre hay alguna que otra persona que se

Sardinal, Crucitas, están llenos de infinitas luchas por la defensa de su autonomía y recursos; siendo así no es extraño encontrar a quienes sádicamente desean utilizar estas regiones como trampolín

las personas jóvenes como estúpidas, gente que es más burócrata que el mismo gobierno que critica. He visto hasta el cansancio a seres oportunistas, he visto vampirismo de quienes chupan sangre de grupos bien formados y más tarde los mismos son despedazados por pleitos de poder, y he visto a quienes desean ese poder con tanta aberración como el sistema al que critican.

Dentro del movimiento social costarricense los chismes son secretos a gritos, donde todo el mundo sabe quién se hizo rico a costa del trabajo, ya sea por el bienestar del ambiente, de la patria o, en nombre de la defensa del trabajador y la trabajadora; por ahí se escuchan quienes critican y señalan esas actitudes, pero a la hora de la hora, alguna gente sólo está esperando poder relevar a quien tenga un buen cargo, siguiendo el ejemplo de cantidad de comunistas arrepentidos y arrepentidas que han estado ocupando algún puesto estatal; es así como podemos encontrarnos a quienes según su análisis, participan contra la opresión y el poder pero la verdad, es que únicamente buscan reproducir los placeres del poder en sus grupos ''izquierdistas''.

También, fácilmente se puede encontrar al machito con ínfulas de iluminado que corre a borbollones dentro de las reuniones de la izquierda, el típico agresor intelectual que maneja el discurso como arma para tratar de sublevar y domesticar a cuanta mujer o colega pueda, pareciera ser que el razonamiento que hacen de la literatura o teoría que leen, les sirve sólo para desubicarles aun más; por ahí también están quienes practican la politiquería y la gran mayoría de cabecillas sindicales que critican el sistema, pero vuelven de las negociaciones siempre con migajas de pan, da pena verles figurando a estos y estas renegociadoras, y aunque gran parte de la población que participa activamente en las luchas sociales sabe de las dobles o infinitas intenciones de más de uno y una, siempre hay alguna que otra persona que se pasa de respetuosa o ingenua y trata con aprecio a quien anda vendiendo luchas sociales.

El desencanto es por eso entendido, muchísimas de las personas que militan en un principio con entusiasmo en la izquierda y que no llegan a figurar dentro de ésta ni la utilizan como trampolín para adquirir el status social deseado, deciden simplemente convertirse en islitas, que de manera individual o con mucho recelo, participan dentro de las luchas sociales si es que no se desmoronan y salen corriendo.

Sin embargo, salir corriendo no es la respuesta al problema de la incoherencia dentro de la izquierda costarricense, al contrario, cada día es más necesario confrontar esas situaciones y dejar la sumisión o comprensión de lado, con todo lo que está pasando en este momento, es necesario que las comunidades y pequeños grupos que se forman bajo los principios de igualdad, horizontalidad, autogestión y solidaridad, se defiendan y no toleren la intromisión u imposición de esos y esas cosmopolitas que solo buscan imponer sus doctrinas o intereses.

En estos momentos el foco de atención del gobierno y los movimientos sociales costarricenses están en las regiones, pueblos que como Talamanca, Sardinal, Crucitas, están llenos de infinitas luchas por la defensa de su autonomía y recursos; siendo así no es extraño encontrar a quienes sádicamente desean utilizar estas regiones como trampolín para sus campañas políticas, en estos lugares es necesario diferenciar a quienes verdaderamente brinden apoyo desinteresado de quienes sin el mínimo respeto a la dignidad popular, ofrecen a los pueblos su prostitución.

No importa si se es parte de un grupo político-partidista, ambiental, estudiantil, religioso o comunal, porque quien deseé seguir sometiendo y limitando las luchas sociales a espacios de poder, quienes sometan la participación social a estándares pre-establecidos o quienes con arrogancia desacreditan la participación activa de la población en las luchas por el bienestar social, deben quedar de una vez por todas en evidencia, pero este proceso únicamente lo puede realizar quien está sufriendo con violencia el oportunismo y la desmovilización, ya que el deber de quien sufre es el de sublevarse y no solo contra quien desde la derecha imponga el brutal poder, sino también -y con mayor furia- a quien en nombre de un ideal despedace la movilización y lucha popular.

¡Por la Resistencia Activa de los Pueblos del Mundo!

El abismo no nos detiene, el agua es más bella despeñándose.
Ricardo Flores Magón

Primero de Mayo 2009 en Costa Rica

El pasado 1 de mayo, un grupo de unos 80 anarquistas se hizo presente a la manifestación. A pesar de los roces con la dirigencia sindical y el hostigamiento policial, la agrupación ácrata logró seguir su curso hacia la asamblea legislativa. De manera injustificada y brutal 7 de ellos fueron secuestrados por el cuerpo policial. Gracias a la solidaridad de diversos grupos hoy los 7 están en sus casas, aunque la persecución Estatal insiste.

1° DE MAYO: represión y memoria anarquista

José Julián Llaguno Thomas

El siguiente texto trata de recoger de forma sintética, algunas reflexiones producidas a partir de los últimos actos represivos del gobierno costarricense contra jóvenes anarquistas que participaban de la jornada de conmemoración y lucha del día internacional de las y los trabajadores en San José.

HISTORIA DEL 1° DE MAYO: MEMORIA Y LUCHA ANARQUISTA.

Cuando hablamos de fechas conmemorativas siempre es importante conocer su origen y significado. El 1° de mayo es el día en que recordamos la valiente lucha de varios obreros por el establecimiento de la jornada laboral de ocho horas. Esto es lo que difunde los medios de comunicación y la historia oficial. Veamos entonces la versión profunda y verdadera de esta fecha.

El 1° de mayo de 1886 se declara la huelga general en la ciudad de Chicago en los Estados Unidos, cuyo objetivo primordial –pero no exclusivo- era el establecimiento de la jornada laboral de ocho de estas acciones criminales en un mitin realizado en la localidad de Haymarket Square (provocadores del gobierno provocaron la violencia), fue la excusa para que las autoridades gubernamentales encarcelaran y ahorcaran a ocho obreros anarquistas (August Spies, Michael Schwab, Samuel Fielden, Adolfo Fischer, George Engels, Luis Lingg, Oscar W. Neebe y Alberto T. Parsons).

La causa: su lucha por la revolución social, el crimen: su ideología anarquista. Desde esta fecha, todos los años recordamos a nuestros compañeros caídos ("Los mártires de Chicago"), no en un acto de conmemoración burda; sino en la lucha en las calles por la emancipación de clases desposeídas del mundo.

La primera vez que se festeja de forma oficial por organizaciones populares el 1° de mayo en Costa Rica, es durante el año 1913. La convocatoria estuvo a cargo de la Confederación General de Trabajadores (CGT) y el Centro de Estudios Sociales Germinal. Estas dos organizaciones tenían una clara orientación anarquista, donde participan intelectuales, obreros y artesanos de las principa-

sus compañeros caídos y orientar la lucha de las clases desposeídas hacia el internacionalismo, la solidaridad y la acción directa. Casi 100 años después, con la misma insistencia y beligerancia (aunque desgraciadamente con menos fuerzas e incidencia) son anarquistas (junto a otras tendencias de izquierda anticapitalista minoritarias en Costa Rica) los que tomando los mismos valores, sufren de nuevo la represión y persecución de las fuerzas policiales (con la macabra complicidad de "dirigentes" populares). Aunque sería inconsistente comparar la magnitud de la muerte de "los mártires de Chicago" con la represión sufrida por nuestros compañeros, creemos de vital importancia dejar testimonio de estos hechos para su denuncia.

LOS HECHOS DEL 1° DE MAYO DEL 2009: COMPLICIDAD Y REPRESIÓN

El 1° de mayo es una fecha clave para el movimiento anarquista internacional. Como escribimos en las primeras líneas de este texto, este día es una de las tantas que construyen el calendario de la resistencia y memoria libertaria. Pero esta

El siguiente texto trata de recoger de forma sintética, algunas reflexiones producidas a partir de los últimos actos represivos del gobierno costarricense contra jóvenes anarquistas que participaban de la jornada de conmemoración y lucha del día internacional de las y los trabajadores en San José.

HISTORIA DEL 1° DE MAYO: MEMORIA Y LUCHA ANARQUISTA.

Cuando hablamos de fechas conmemorativas siempre es importante conocer su origen y significado. El 1° de mayo es el día en que recordamos la valiente lucha de varios obreros por el establecimiento de la jornada laboral de ocho horas. Esto es lo que difunde los medios de comunicación y la historia oficial. Veamos entonces la versión profunda y verdadera de esta fecha.

El 1° de mayo de 1886 se declara la huelga general en la ciudad de Chicago en los Estados Unidos, cuyo objetivo primordial –pero no exclusivo- era el establecimiento de la jornada laboral de ocho horas. Frente a la gran participación popular y combatividad de las organizaciones sindicales presentes, el gobierno de este país decide utilizar una de sus armas preferidas: la violencia. La denuncia res del gobierno provocaron la violencia), fue la excusa para que las autoridades gubernamentales encarcelaran y ahorcaran a ocho obreros anarquistas (August Spies, Michael Schwab, Samuel Fielden, Adolfo Fischer, George Engels, Luis Lingg, Oscar W. Neebe y Alberto T. Parsons).

La causa: su lucha por la revolución social, el crimen: su ideología anarquista. Desde esta fecha, todos los años recordamos a nuestros compañeros caídos ("Los mártires de Chicago"), no en un acto de conmemoración burda; sino en la lucha en las calles por la emancipación de clases desposeídas del mundo.

La primera vez que se festeja de forma oficial por organizaciones populares el 1° de mayo en Costa Rica, es durante el año 1913. La convocatoria estuvo a cargo de la Confederación General de Trabajadores (CGT) y el Centro de Estudios Sociales Germinal. Estas dos organizaciones tenían una clara orientación anarquista, donde participan intelectuales, obreros y artesanos de las principales zonas urbanas del país.

Fueron anarquistas las personas que mas insistieron en nuestro país, en rescatar la memoria de la solidaridad y la acción directa. Casi 100 años después, con la misma insistencia y beligerancia (aunque desgraciadamente con menos fuerzas e incidencia) son anarquistas (junto a otras tendencias de izquierda anticapitalista minoritarias en Costa Rica) los que tomando los mismos valores, sufren de nuevo la represión y persecución de las fuerzas policiales (con la macabra complicidad de "dirigentes" populares). Aunque sería inconsistente comparar la magnitud de la muerte de "los mártires de Chicago" con la represión sufrida por nuestros compañeros, creemos de vital importancia dejar testimonio de estos hechos para su denuncia.

LOS HECHOS DEL 1° DE MAYO DEL 2009: COMPLICIDAD Y REPRESIÓN

El 1° de mayo es una fecha clave para el movimiento anarquista internacional. Como escribimos en las primeras líneas de este texto, este día es una de las tantas que construyen el calendario de la resistencia y memoria libertaria. Pero esta memoria no se queda en un recuerdo vago, sino que se construye en la acción, por esta razón de nuevo las calles de San José se pueblan con banderas negras e himnos libertarios.

Dos hechos son los que marcan el curso de la acción este año. El primero, tiene que ver con el despreciable papel que jugaron algunos líderes sindicales en la manifestación. Y el segundo, se desprende de una acción policial selectiva contra jóvenes ácratas participes de la actividad.

Como es costumbre en este país, todos los años los sindicatos mayoritarios convocan a una pacífica y ordenada manifestación en la famosa avenida segunda en el centro de la capital. El día empieza con una tradicional misa y termina con una tarima, donde los mejores elementos del pueblo lanzan discursos frente a la Asamblea Legislativa. Frente

horas. Frente a la gran participación popular y combatividad de las organizaciones sindicales presentes, el gobierno de este país decide utilizar una de sus armas preferidas: la violencia. La denuncia

les zonas urbanas del país.

Fueron anarquistas las personas que mas insistieron en nuestro país, en rescatar la memoria de

memoria no se queda en un recuerdo vago, sino que se construye en la acción, por esta razón de nuevo las calles de San José se pueblan con banderas negras e himnos libertarios.

Dos hechos son los que marcan el curso de la acción este año. El primero, tiene que ver con el despreciable papel que jugaron algunos líderes sindicales en la manifestación. Y el segundo, se desprende de una acción policial selectiva contra jóvenes ácratas participes de la actividad.

Como es costumbre en este país, todos los años los sindicatos mayoritarios convocan a una pacífica y ordenada manifestación en la famosa avenida segunda en el centro de la capital. El día empieza con una tradicional misa y termina con una tarima, donde los mejores elementos del pueblo lanzan discursos frente a la Asamblea Legislativa. Frente a lo rutinario, pasivo y oficial de la fecha, colectivos anarquistas e individualidades simpatizantes deciden romper con creatividad y beligerancia.

Como parte de esta posición de ruptura el llamado "bloque negro" decide ponerse a la cabeza de la manifestación, como una forma de hacer visible su mensaje y romper con el cerco mediático. Parece que esto fue suficiente para que líderes sindicales (desplazados de su acostumbrado V.I.P en la manifestación) acusaran a los "anarcos" de "infiltrados" y "provocadores" frente a la policía (hechos paralelos sufren los compañeros en El Salvador, mas información en la sección de internacionales de esta revista). Típicos calificativos usados por una parte de la dirigencia sindical prehistórica contra toda manifestación contestataria que se salga de sus "ordenadas" y "pulcras" actividades.
Gracias a estos honorables compañeros, la policía crea un cerco separando a los y las anarquistas

Al río que todo lo arranca lo llaman violento, pero nadie llama violento al lecho que lo oprime.
Bertolt Brecht

Ha muerto un guerrero pero nuestro fuego no se apaga...

23 de mayo 2009, Mauricio Morales, anarquista, falleció en Chile mientras transportaba un artefacto explosivo que detonó accidentalmente en su espalda. Ante el lamentable suceso de la partida de Mauri, la policía, los fiscales y la prensa inician una labor de persecución allanando centros sociales. Mauri tenía 27 años.

del resto de participantes de la manifestación. Su objetivo era el aislamiento para luego pasar a la represión y dicho y hecho eso fue lo que paso.

BALANCE Y LECCIONES

Pasados casi dos meses de los hechos antes des-

Por esta razón denunciamos a las personas que se prestan para la represión estatal y hacemos un llamado a las organizaciones sindicales honestas y

del resto de participantes de la manifestación. Su objetivo era el aislamiento para luego pasar a la represión y dicho y hecho eso fue lo que paso. Luego de devolverle la vida a las paredes del Museo Nacional con algunos graffitis, gritar consignas contra los políticos y empresarios y agitar las banderas negras, la actividad ha finalizado.
Lamentándose por no dar sus proclamas salvadoras y discursos patrioteros, los tradicionales y pulcros líderes sindicales tuvieron que suspender la tarima y marcharse. Al ser aproximadamente las 2 de la tarde un grupo de compañeros - quienes se dirigían a guardar las banderas y mantas de la actividad- son interceptados (en las inmediaciones del Paseo de Los Estudiantes) por varios policías armados, quienes arremeten a golpes contra ellos. Luego de ser insultados y golpeados, sin ninguna prueba o causa son arrestados y llevados a la delegación policial de Barrio México.

Durante su estadía en dicha delegación nuestros ocho compañeros estuvieron incomunicados. Gracias a la llamada de un compañero que logro

BALANCE Y LECCIONES

Pasados casi dos meses de los hechos antes descritos podemos lanzar algunas cosas que creemos que nos pueden dar luces para enfrentar las luchas que se vienen, así como señalar algunos puntos importantes para la reflexión:

1. Sobre el movimiento anarquista internacional

Para todos y todas las que se sienten parten del nebuloso mundo del anarquismo es importante el rescate de la memoria histórica (sin caer en delirios del pasado, pero es importante recordar para avanzar). El 1° de mayo es importante para conmemorar a nuestros/as caídos (Los mártires de Chicago y el español Francisco Ferrer y Guardia por ejemplo), así como vincular sus ideas y compromiso con los sectores mas excluidos del planeta.

Sobre estos hechos, cabe resaltar la represión generalizada que sufrió y sufren las distintas expre-

Por esta razón denunciamos a las personas que se prestan para la represión estatal y hacemos un llamado a las organizaciones sindicales honestas y revolucionarias (lastimosamente pocas en Costa Rica) a sumarse a la denuncia de estos hechos y a reinventar los medios de la protesta popular.

3. Solidaridad y acción directa

Ante la militarización de las fuerzas policiales del país, el desgaste de las organizaciones sindicales y políticas tradicionales y la crisis del capitalismo mundial, creemos imprescindible la extensión de la solidaridad entre individuos y organizaciones disidentes. En la acción directa (forma múltiple de actuar sin mediaciones institucionales y vanguardias autoproclamadas) encontramos nuestro método de lucha y forma de entender la movilización.

Es importante extender la denuncia contra la criminalización de la protesta popular (resaltan los juicios a miembros de la Federación de Estudian-

represión y dicho y hecho eso fue lo que pasó. Luego de devolverle la vida a las paredes del Museo Nacional con algunos graffitis, gritar consignas contra los políticos y empresarios y agitar las banderas negras, la actividad ha finalizado. Lamentándose por no dar sus proclamas salvadoras y discursos patrioteros, los tradicionales y pulcros líderes sindicales tuvieron que suspender la tarima y marcharse. Al ser aproximadamente las 2 de la tarde un grupo de compañeros - quienes se dirigían a guardar las banderas y mantas de la actividad- son interceptados (en las inmediaciones del Paseo de Los Estudiantes) por varios policías armados, quienes arremeten a golpes contra ellos. Luego de ser insultados y golpeados, sin ninguna prueba o causa son arrestados y llevados a la delegación policial de Barrio México.

Durante su estadía en dicha delegación nuestros ocho compañeros estuvieron incomunicados. Gracias a la llamada de un compañero que logro escapar al arresto, varias personas acudieron a su búsqueda. Trasladados a los Tribunales de Goicochea ubicados en Guadalupe, los jóvenes fueron juzgados por "Flagrancia". El delito era haber destruido patrimonio histórico y propiedad pública (esto debido a sus mensajes grabados en las paredes del Museo Nacional).

Después de varias horas de estar dentro, se logró conseguir un abogado y un médico que valorara su situación. A eso de las siete de la noche fueron puestos en libertad, tras firmar una conciliación con la "Justicia". Afuera de los Tribunales los esperaban varios compañeros y personas de otras organizaciones que estuvieron colaborando (a todos y todas los que estuvieron ese día queremos agradecer su solidaridad).

Pasados casi dos meses de los hechos antes descritos podemos lanzar algunas cosas que creemos que nos pueden dar luces para enfrentar las luchas que se vienen, así como señalar algunos puntos importantes para la reflexión:

1. Sobre el movimiento anarquista internacional

Para todos y todas las que se sienten parten del nebuloso mundo del anarquismo es importante el rescate de la memoria histórica (sin caer en delirios del pasado, pero es importante recordar para avanzar). El 1° de mayo es importante para conmemorar a nuestros/as caídos (Los mártires de Chicago y el español Francisco Ferrer y Guardia por ejemplo), así como vincular sus ideas y compromiso con los sectores mas excluidos del planeta.

Sobre estos hechos, cabe resaltar la represión generalizada que sufrió y sufren las distintas expresiones ácratas en los actos del 1° de mayo (Chile, Alemania, Argentina, El Salvador, México, Grecia, etc.), así como la constante confrontación con otras fuerzas llamadas "progresistas".

2. Esquiroles y complicidad policial

Como ha venido sucediendo desde hace algunos años, hemos podido ver y presenciar el papel nefasto que están jugando algunos líderes sindicales dentro del movimiento social costarricense. Es lamentable que varios de estos personajes se presten para la denuncia de compañeros y compañeras que participan de expresiones contestatarias. Sus anticuados desfiles y rutinarias acciones flaco favor le hacen a la izquierda (si con esto entendemos las organizaciones que buscan la transgresión y ruptura del sistema capitalista) de este país.

revolucionarias (lastimosamente pocas en Costa Rica) a sumarse a la denuncia de estos hechos y a reinventar los medios de la protesta popular.

3. Solidaridad y acción directa

Ante la militarización de las fuerzas policiales del país, el desgaste de las organizaciones sindicales y políticas tradicionales y la crisis del capitalismo mundial, creemos imprescindible la extensión de la solidaridad entre individuos y organizaciones disidentes. En la acción directa (forma múltiple de actuar sin mediaciones institucionales y vanguardias autoproclamadas) encontramos nuestro método de lucha y forma de entender la movilización.

Es importante extender la denuncia contra la criminalización de la protesta popular (resaltan los juicios a miembros de la Federación de Estudiantes de Secundaria, el pretendido juicio a nuestros compañeros anarquistas, amenazas a activistas ecologistas y trabajadores) y desenmascarar la podrida seguridad democrática que el Estado costarricense promueve como espejismo de la privatización y aumento de la violencia social.

Desde estas páginas nos solidarizamos con todos los sectores y personas disidentes del país y el mundo, en lucha por una vida más justa y humana. Agradecemos los comunicados, cartas y muestras de solidaridad de organizaciones e individuos que nos han acompañado en este proceso de denuncia y movilización. Más información y comentarios sobre lo acá escrito pueden ser enviados al correo electrónico de nuestra publicación:
lalibertadcr@riseup.net

Internacionales

Siguen las protestas en Honduras

El Frente Nacional contra el Golpe de Estado en Honduras extendió, los bloqueos de carreteras a amplias regiones del país para exigir la caída del régimen de facto y el retorno al orden institucional. Los cortes incluyen las vías que enlazan a esta capital con San Pedro Sula.

Antimilitaristas de América latina rechazan el golpe de Estado en Honduras y exigen desarme y reducción del gasto militar

Nota Editorial: *Reproducimos este comunicado redactado por distintas organizaciones de afinidad anarquista y anti-militarista condenando el golpe de Estado efectuado el pasado 28 de junio en el hermano pueblo de Honduras. Desde tierras centroamericanas, el Grupo Editor de la Revista La Libertad de San José, acoge las palabras divulgadas a continuación y se posiciona del lado de las clases populares hondureñas y contra todo tipo de militarismo, autoritarismo e imposición conservadora y reaccionaria.*

Condenamos así mismo, a los sectores empresariales, políticos y clericales favorables al militarismo y hacemos un llamado a todas las organizaciones anarquistas internacionales a pronunciarse y hacer un frente de solidaridad con nuestras hermanas y hermanos hondureños.

Por último, hacemos un llamado a mantener una posición crítica, frente al "populismo" y las "buenas intenciones" del oligarca Manuel Zelaya. Condena a los golpistas y movilización popular.

vida del pueblo hondureño. Por nuestra historia latinoamericana y caribeña sabemos a donde va a parar este militarismo auspiciado por civiles: los civiles serán desplazados del poder por la muerte, la tortura y la desaparición forzada de personas serán un nuevo y fatal cotidiano, promoviendo políticas en contra de la justicia social y la libertad de mujeres, hombres y niños.

Como objetores de conciencia hemos sostenido que para prevenir nuevas y dolorosas intervenciones militares es necesaria una acción de desarme regional firme y consistente, con el fin de promover la paz y seguridad para nuestros pueblos. Una acción de desarme regional que considere fundamentalmente la eliminación del gasto militar, de las academias militares y las fuerzas armadas de la región, al mismo tiempo que se invierta decididamente en opciones noviolentas de solución de conflictos y en procesos educativos no militaristas, en el amplio sentido de la palabra. Asimismo, en la articulación de los movimientos sociales autónomos para revertir la pobreza y todas las miserias que afectan a nuestros pueblos.

Grupo de Objeción de Conciencia de Ecuador-GOCE

Corporacion Pazcaribe - Sucre – Colombia

Asociación Jurídica de Abogados Cristianos "dialogar" Sucre – Colombia

Objetores y Objetoras de Conciencia de Sucre (Colombia)

Red Juvenil –Pazcaribe (Colombia)

Red Juvenil – Medellín (Colombia)

Periódico El Libertario (Venezuela)

Grupo de Afinidad Antimilitarista de Asunción Gaaa! (Paraguay)

La Comuna de Emma, Chana y Todas las Demás (Paraguay)

Internacional de Resistentes a la Guerra (WRI-IRG)

Revista La Libertad (Costa Rica)

golpe de Estado efectuado el pasado 28 de junio en el hermano pueblo de Honduras. Desde tierras centroamericanas, el Grupo Editor de la Revista La Libertad de San José, acoge las palabras divulgadas a continuación y se posiciona del lado de las clases populares hondureñas y contra todo tipo de militarismo, autoritarismo e imposición conservadora y reaccionaria.

Condenamos así mismo, a los sectores empresariales, políticos y clericales favorables al militarismo y hacemos un llamado a todas las organizaciones anarquistas internacionales a pronunciarse y hacer un frente de solidaridad con nuestras hermanas y hermanos hondureños.

Por último, hacemos un llamado a mantener una posición crítica, frente al "populismo" y las "buenas intenciones" del oligarca Manuel Zelaya. Condena a los golpistas y movilización popular.

Nosotros y nosotras,antimilitaristas de diferentes países de América latina, con el apoyo de la red-mundial Internacional de Resistentes a la Guerra (WRI-IRG), rechazamos y condenamos elgolpe de Estado realizado por las fuerzas armadas hondureñas, especialmentecuando la represión castrense favorece a un sector político en los conflictos civiles, así como a toda forma de represión y atropellos de las libertades de expresión y de reunión que están ocurriendo actualmente en el país centroamericano. Estamos en contra del uso de la intervención militar para solucionar conflictos en la sociedad. No nos agrada y no nos quedaremos quietos ante esta nueva intervención militar en la civiles serán desplazados del poder por la muerte, la tortura y la desaparición forzada de personas serán un nuevo y fatal cotidiano, promoviendo políticas en contra de la justicia social y la libertad de mujeres, hombres y niños.

Como objetores de conciencia hemos sostenido que para prevenir nuevas y dolorosas intervenciones militares es necesaria una acción de desarme regional firme y consistente, con el fin de promover la paz y seguridad para nuestros pueblos. Una acción de desarme regional que considere fundamentalmente la eliminación del gasto militar, de las academias militares y las fuerzas armadas de la región, al mismo tiempo que se invierta decididamente en opciones noviolentas de solución de conflictos y en procesos educativos no militaristas, en el amplio sentido de la palabra. Asimismo, en la articulación de los movimientos sociales autónomos para revertir la pobreza y todas las miserias que afectan a nuestros pueblos.

En lo urgente, hay que movilizar esfuerzos para preservar la vida y seguridad del pueblo hondureño, prestando atención y denunciando cualquier indicio del uso de la tortura, ejecución y desaparición de personas, que nos recuerda a la década de los 60´s y 70´s, y que constituyen prácticas constitutivas de la identidad de las fuerzas armadas latinoamericanas y del Caribe.

Para ello convocamos a promover acciones concretas preventivas y reparativas en este caso, acciones ante las embajadas hondureñas, apoyo a los y las activistas de derechos humanos de Honduras, así como la exigencia del cese inmediato de cualquier tipo de intervención militar.

GOCE

Corporacion Pazcaribe - Sucre – Colombia

Asociación Jurídica de Abogados Cristianos "dialogar" Sucre – Colombia

Objetores y Objetoras de Conciencia de Sucre (Colombia)

Red Juvenil –Pazcaribe (Colombia)

Red Juvenil – Medellín (Colombia)

Periódico El Libertario (Venezuela)

Grupo de Afinidad Antimilitarista de Asunción Gaaa! (Paraguay)

La Comuna de Emma, Chana y Todas las Demás (Paraguay)

Internacional de Resistentes a la Guerra (WRI-IRG)

Revista La Libertad (Costa Rica)

Adhesiones adicionales, a
periodicoellibertario@gmail.com

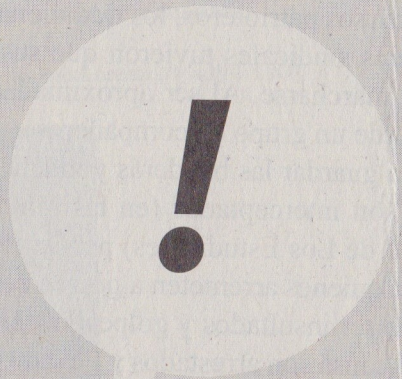

Nosotros y nosotras,antimilitaristas de diferentes países de América latina, con el apoyo de la red-mundial Internacional de Resistentes a la Guerra (WRI-IRG), rechazamos y condenamos elgolpe de Estado realizado por las fuerzas armadas hondureñas, especialmentecuando la represión castrense favorece a un sector político en los conflictos civiles, así como a toda forma de represión y atropellos de las libertades de expresión y de reunión que están ocurriendo actualmente en el país centroamericano. Estamos en contra del uso de la intervención militar para solucionar conflictos en la sociedad. No nos agrada y no nos quedaremos quietos ante esta nueva intervención militar en la

En lo urgente, hay que movilizar esfuerzos para preservar la vida y seguridad del pueblo hondureño, prestando atención y denunciando cualquier indicio del uso de la tortura, ejecución y desaparición de personas, que nos recuerda a la década de los 60´s y 70´s, y que constituyen prácticas constitutivas de la identidad de las fuerzas armadas latinoamericanas y del Caribe.

Para ello convocamos a promover acciones concretas preventivas y reparativas en este caso, acciones ante las embajadas hondureñas, apoyo a los y las activistas de derechos humanos de Honduras, así como la exigencia del cese inmediato de cualquier tipo de intervención militar.

Adhesiones adicionales, a
periodicoellibertario@gmail.com

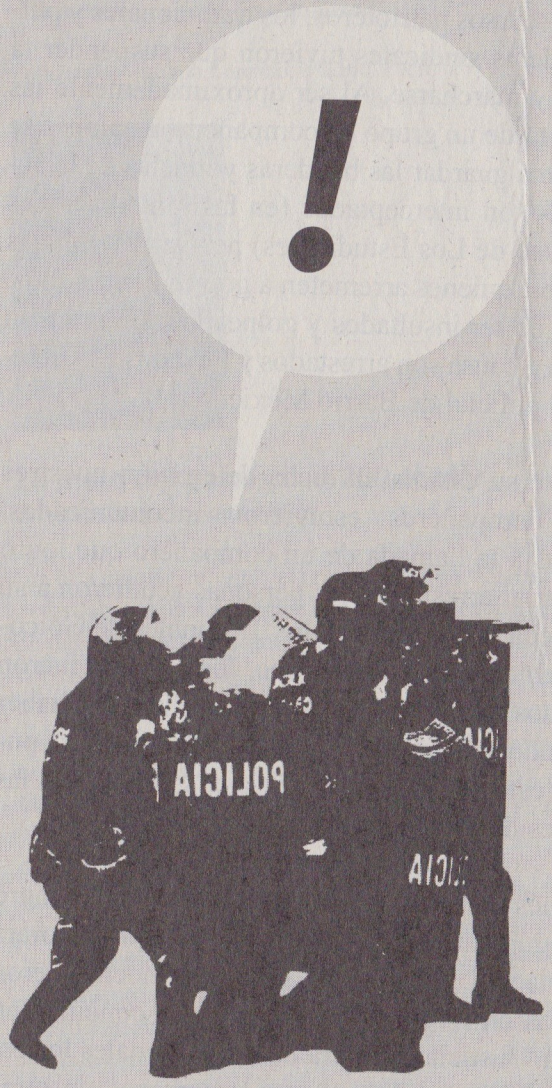

Anarquismo en Colombia
Desde Colombia nos llega una interesante propuesta de educación popular desde una perspectiva anarquista. La red libertaria Popular Mateo Kraner. Visita su sitio web para más información: http://redlibertariapopularmk.entodaspartes.net/

Detención
Detienen con violencia a cinco compañer@s adherentes a La Otra Campaña, de Candelaria, Campeche. Para más información ver: http://enlacezapatista.ezln.org.mx/

DIEZ TESIS SOBRE EL GOLPE MILITAR EN HONDURAS

Rogelio Cedeño Castro

En primer lugar, el golpe de estado que le dieron un grupo de empresarios y militares-empresarios al presidente hondureño Manuel Zelaya, hace pocos días, exterioriza la concreción, en todos los componentes de su materialización y despliegue, de una especie de experimento o globo de ensayo para determinar en lo sucesivo, el comportamiento político que la extrema derecha y la derecha, al parecer no tan extrema, aunque totalitarias ambas, seguirán en los países de la región. Del desenlace de esta crisis depende el curso de acción que seguirán, dando lugar o no, a nuevos golpes de estado, dentro de la modalidad de la clásica gorilada, propia de la segunda mitad del siglo anterior, o en su defecto, acudirán a otras modalidades de desestabilización de una institucionalidad democrática tan precaria, como es el caso de la existente en la región centroamericana.

En segundo lugar, la decidida y fuerte reacción de la comunidad internacional constituye un elemento con el que no contaban del todo los golpistas hondureños y sus aliados, tanto hacia el interior bién letal para los débiles avances democráticos que se habían logrado en esos países, al concluir la guerra civil centroamericana de los años setenta y ochenta, en la que por cierto fueron las naciones más involucradas en el conflicto bélico y en sus acciones más cruentas.

En quinto lugar, el golpe de estado del domingo 28 de junio deslegitimó el sistema político hondureño de una manera tan radical que buena parte de los actores sociales y políticos no han logrado darse cuenta de ello. De ahí la no tan ingenua propuesta o creencia, de una parte de los integrantes de la sociedad política hondureña, de que adelantando las elecciones generales, programadas para el mes de noviembre próximo, la crisis política podrá ser superada. En lo sucesivo habrá que tener en cuenta que cualquier proceso electoral sin la participación del gran polo de fuerzas políticas y sociales, aglutinadas en torno a la figura del liberal Manuel Zelaya, resulta no sólo ilegítimo, sino también antidemocrático y revestido de fuertes componentes totalitarios. Si lo que podríamos calificar como el zelayismo, para llamarlo de alguna manera, no participa en las elecciones de noviembre entrante,

En sexto lugar, no debemos olvidar que la meta más importante que se propusieron alcanzar los golpistas hondureños fue la de dejar intactas las formas autoritarias y excluyentes de la dominación, con que la oligarquía ha operado, a lo largo de toda la historia republicana de una nación que nunca fue, excepto para un reducido grupo de hacendados y empresarios, acostumbrados a dotarse, de manera despótica, de una mano de obra abundante y barata. Es debido a ello que podrían, de manera eventual, si es que no les queda más remedio, aceptar el regreso de Zelaya, siempre y cuando no se hagan nuevas consultas a la ciudadanía y el viejo establishment hondureño permanezca intacto.

En séptimo lugar, el descarado manejo totalitario y tergiversador de la realidad que lleva a cabo el aparato mediático internacional, representado por la CNN en español y una cantidad de medios de incomunicación social, existentes en todos los países de la región, no sólo los desenmascaró en su odio común a la democracia, sino que también nos obliga a reflexionar acerca del grave hecho de que se han convertido en la mayor amenaza para

En primer lugar, el golpe de estado que le dieron un grupo de empresarios y militares-empresarios al presidente hondureño Manuel Zelaya, hace pocos días, exterioriza la concreción, en todos los componentes de su materialización y despliegue, de una especie de experimento o globo de ensayo para determinar en lo sucesivo, el comportamiento político que la extrema derecha y la derecha, al parecer no tan extrema, aunque totalitarias ambas, seguirán en los países de la región. Del desenlace de esta crisis depende el curso de acción que seguirán, dando lugar o no, a nuevos golpes de estado, dentro de la modalidad de la clásica gorilada, propia de la segunda mitad del siglo anterior, o en su defecto, acudirán a otras modalidades de desestabilización de una institucionalidad democrática tan precaria, como es el caso de la existente en la región centroamericana.

En segundo lugar, la decidida y fuerte reacción de la comunidad internacional constituye un elemento con el que no contaban del todo los golpistas hondureños y sus aliados, tanto hacia el interior del establishment estadounidense como en los restantes países de la región, ya que esperaban sólo algunas protestas aisladas que se irían apagando con el paso de los días. La expulsión de Honduras del seno de la Organización de Estados Americanos (OEA), no sólo marca una vuelta al multilateralismo, sino también el rechazo absoluto de la comunidad internacional y regional a la era de los regímenes de seguridad nacional y de las peores violaciones a los derechos humanos, cuyas secuelas todavía se sienten en muchos países.

En tercer lugar, el derrocamiento y expulsión de su país, convirtió al presidente Manuel Zelaya en una figura política de primer orden, tanto hacia el interior de su país como hacia el conjunto de los países latinoamericanos. Este hecho se constituye también en uno de esos efectos inesperados que algunos actores sociales, en este la guerra civil centroamericana de los años setenta y ochenta, en la que por cierto fueron las naciones más involucradas en el conflicto bélico y en sus acciones más cruentas.

En quinto lugar, el golpe de estado del domingo 28 de junio deslegitimó el sistema político hondureño de una manera tan radical que buena parte de los actores sociales y políticos no han logrado darse cuenta de ello. De ahí la no tan ingenua propuesta o creencia, de una parte de los integrantes de la sociedad política hondureña, de que adelantando las elecciones generales, programadas para el mes de noviembre próximo, la crisis política podrá ser superada. En lo sucesivo habrá que tener en cuenta que cualquier proceso electoral sin la participación del gran polo de fuerzas políticas y sociales, aglutinadas en torno a la figura del liberal Manuel Zelaya, resulta no sólo ilegítimo, sino también antidemocrático y revestido de fuertes componentes totalitarios. Si lo que podríamos calificar como el zelayismo, para llamarlo de alguna manera, no participa en las elecciones de noviembre entrante, será un mero torneo entre las dos viejas opciones oligárquicas representadas por el Partido Nacional y el Partido Liberal, ambas involucradas el golpe de estado.

golpistas hondureños fue la de dejar intactas las formas autoritarias y excluyentes de la dominación, con que la oligarquía ha operado, a lo largo de toda la historia republicana de una nación que nunca fue, excepto para un reducido grupo de hacendados y empresarios, acostumbrados a dotarse, de manera despótica, de una mano de obra abundante y barata. Es debido a ello que podrían, de manera eventual, si es que no les queda más remedio, aceptar el regreso de Zelaya, siempre y cuando no se hagan nuevas consultas a la ciudadanía y el viejo establishment hondureño permanezca intacto.

En séptimo lugar, el descarado manejo totalitario y tergiversador de la realidad que lleva a cabo el aparato mediático internacional, representado por la CNN en español y una cantidad de medios de incomunicación social, existentes en todos los países de la región, no sólo los desenmascaró en su odio común a la democracia, sino que también nos obliga a reflexionar acerca del grave hecho de que se han convertido en la mayor amenaza para los procesos democráticos y la justicia social en nuestro hemisferio o área continental.

En octavo lugar, el golpe de estado del 28 de junio, en Tegucigalpa no es un fenómeno hondureño, sino que va dirigido hacia la desestabilización de los regímenes políticos de todo un grupo de países latinoamericanos, tales como Venezuela, Bolivia, Ecuador, Nicaragua y otros, que se han salido en gran medida del control hegemónico del imperio del norte y de los viejos estilos oligárquicos de hacer política en nuestra área continental.

En noveno lugar, debemos constatar y asumir las consecuencias de que la derecha totalitaria y sus aliados vergonzantes han pasado a la ofensiva para recomponer la dominación oligárquica, a través de regímenes fascistas que vuelvan incluso a acudir al empleo de viejas prácticas represivas, tales como las representadas por los escuadrones de la muerte o el

del establishment estadounidense como en los restantes países de la región, ya que esperaban sólo algunas protestas aisladas que se irían apagando con el paso de los días. La expulsión de Honduras del seno de la Organización de Estados Americanos (OEA), no sólo marca una vuelta al multilateralismo, sino también el rechazo absoluto de la comunidad internacional y regional a la era de los regímenes de seguridad nacional y de las peores violaciones a los derechos humanos, cuyas secuelas todavía se sienten en muchos países.

En tercer lugar, el derrocamiento y expulsión de su país, convirtió al presidente Manuel Zelaya en una figura política de primer orden, tanto hacia el interior de su país como hacia el conjunto de los países latinoamericanos. Este hecho se constituye también en uno de esos efectos inesperados que algunos actores sociales, en este caso la oligarquía hondureña, no estaban en capacidad de prever, en medio de su desesperación por mantener sus privilegios y su dominación, casi absoluta, sobre un pueblo que vive en la mayor de las miserias, casi sin derechos políticos y sociales efectivos, situación que ha llevado a más de un millón de ellos a tomar el camino de la migración, dentro de lo que constituye un exilio económico, dada la inviabilidad de su mera supervivencia en su país de origen.

En cuarto lugar, el efecto dominó que ya produjo el golpe de estado en Honduras, al desestabilizar todo el tejido político y social del istmo, produjo una absoluta incompatibilidad entre los restantes gobiernos centroamericanos y el nuevo engendro de la oligarquía y de la derecha totalitaria de la región. En los casos de Guatemala, El Salvador y Nicaragua, toda coexistencia con ese régimen resulta no sólo imposible sino tam-

será un mero torneo entre las dos viejas opciones oligárquicas representadas por el Partido Nacional y el Partido Liberal, ambas involucradas el golpe de estado.

que se han convertido en la mayor amenaza para los procesos democráticos y la justicia social en nuestro hemisferio o área continental.

En octavo lugar, el golpe de estado del 28 de junio, en Tegucigalpa no es un fenómeno hondureño, sino que va dirigido hacia la desestabilización de los regímenes políticos de todo un grupo de países latinoamericanos, tales como Venezuela, Bolivia, Ecuador, Nicaragua y otros, que se han salido en gran medida del control hegemónico del imperio del norte y de los viejos estilos oligárquicos de hacer política en nuestra área continental.

En noveno lugar, debemos constatar y asumir las consecuencias de que la derecha totalitaria y sus aliados vergonzantes han pasado a la ofensiva para recomponer la dominación oligárquica, a través de regímenes fascistas que vuelvan incluso a acudir al empleo de viejas prácticas represivas, tales como las representadas por los escuadrones de la muerte o el paramilitarismo. La ofensiva fascista es un asunto muy serio en la región y no puede ser ignorada por las organizaciones populares, so pena de incurrir en un auténtico suicidio.

En décimo lugar, la actitud asumida por los sectores empresariales del istmo frente al golpe militar en Honduras no sólo demuestra que su única prioridad son las ganancias, razón por las que les causó terror el cierre de las fronteras con Honduras, sino que en sus tácticas totalitarias están dispuestos a obligar a la mano de obra semiesclava de sus empresas, a marchar por las calles de Tegucigalpa o de San José de Costa Rica, en defensa de sus privilegios e intereses de clase.

Sudáfrica
70.000 obreros en huelga paralizan las obras de los estadios del Mundial 2010.

Jornadas de lucha libertaria
Invita Colectivo Autónomo Magonista de la Ciudad de México http://colectivoautonomomagonista.blogspot.com /

Anarquismo en la revolución española
La Biblioteca y Archivo Histórico Social Alberto Ghiraldo de la ciudad de Rosario, Argentina www.biblitecaghiraldo.cbj.net

Anarquismo en El Salvador

Laura Menjivar
rabiasubersiva@hotmail.com

Nota: Esta sección está dedicada a los y las compas ácratas de El Salvador con quienes se ha mantenido una comunicación estrecha en los últimos meses. El primer texto narra un poco la historia del anarquismo en ese país y el segundo cuenta la represión vivida el 1 de mayo a cargo de fuerzas policiales con la complicidad de la dirigencia estudiantil oficial. Desde estas páginas nos solidarizamos con nuestros compañeros y compañeras y hacemos un llamado por aunar esfuerzos en la difusión libertaria en la región centroamericana.

Lo que hoy se conoce como el resurgimiento del anarquismo en El Salvador, empieza en los primeros años de la presente década, cuando algunos jóvenes que formaban parte de movimientos contraculturales empiezan a retomar las ideas anarquistas y critican a la sociedad salvadoreña desde esta óptica, alejándose de la izquierda tradicional salvadoreña amarrada a un partido político.
En el 2002, la joven escena hardcore-punk de San Salvador fue la cuna para el Movimiento Anarma) en los conciertos; poco a poco este grupo fue creciendo y saliendo a las calles. El primero de mayo del 2003 por primera vez, desde principios de siglo, anarquistas desfilan por las calles de San Salvador.

Con el paso del tiempo el M.A.S. desaparece y algunos de sus miembros forman el C.L.A. (Célula de Liberación Animal) dedicándose a promover el buen trato a los animales, la difusión del anarcoveganismo y la acción directa, pero con poca duración.
En el año de 2004, algunos miembros de los extintos M.A.S. y C.L.A. forman el Kolectivo Acción Libertaria (K.A.L.) siempre integrados por jóvenes pertenecientes a los movimientos contraculturales que se van a dedicar a la difusión de las ideas anarquistas y veganistas a través de la palabra escrita, el punk y la acción directa por medio de su fanzine Arroja la Bomba y la de Banda Cívica Maldita.

En el año 2005, un nuevo colectivo anarquista surge en la capital salvadoreña llamado Kolectivo Acción Social Anarquista (K.A.S.A) integrado

En ese mismo año nace el Círculo Revolucionario Anarquista Salvadoreño (C.R.A.S.) producto de un círculo de estudio dentro de la Universidad de El Salvador; quienes se dedican al estudio de las ideas anarquistas y las difunden por medio de la palabra escrita en sus boletines.
En el 2006, aparece el Kolectivo Resistencia Libertaria (K.R.L.) integrado siempre por jóvenes pertenecientes a los movimientos contraculturales que se dedican a la difusión de las ideas por medio de fanzines, comunicados y acciones de calle.

A finales del 2007, producto de disputas ideológicas dentro del Bloque Popular Juvenil, hijo del FMLN, surge Acción Directa (A.D.), un grupo muy numeroso de jóvenes quienes se dedican a la propaganda y adhesión de miembros dentro de sus filas.

Con el nacimiento de nuevas colectividades anarquistas, es que podemos hablar de un verdadero movimiento anarquista propiamente dicho.
En el 2006, el K.A.L. y el C.R.A.S. deciden estrechar los lazos existentes con los demás colectivos por medio de una participación conjunta en

rabiasubersiva@hotmail.com

Nota: Esta sección está dedicada a los y las compas ácratas de El Salvador con quienes se ha mantenido una comunicación estrecha en los últimos meses. El primer texto narra un poco la historia del anarquismo en ese país y el segundo cuenta la represión vivida el 1 de mayo a cargo de fuerzas policiales con la complicidad de la dirigencia estudiantil oficial. Desde estas páginas nos solidarizamos con nuestros compañeros y compañeras y hacemos un llamado por aunar esfuerzos en la difusión libertaria en la región centroamericana.

Lo que hoy se conoce como el resurgimiento del anarquismo en El Salvador, empieza en los primeros años de la presente década, cuando algunos jóvenes que formaban parte de movimientos contraculturales empiezan a retomar las ideas anarquistas y critican a la sociedad salvadoreña desde esta óptica, alejándose de la izquierda tradicional salvadoreña amarrada a un partido político.
En el 2002, la joven escena hardcore-punk de San Salvador fue la cuna para el Movimiento Anarquista Salvadoreño (M.A.S.) integrado por punks, skinheads y sxes, que se dedicaban a la difusión de las ideas anarquistas a través de panfletos y fanzines (Rechazo Social y Depurando el Sistema) y salieron a la calle por primera vez el 1 de mayo del 2003 por primera vez, desde principios de siglo, anarquistas desfilan por las calles de San Salvador.

Con el paso del tiempo el M.A.S. desaparece y algunos de sus miembros forman el C.L.A. (Célula de Liberación Animal) dedicándose a promover el buen trato a los animales, la difusión del anarcoveganismo y la acción directa, pero con poca duración.
En el año de 2004, algunos miembros de los extintos M.A.S. y C.L.A. forman el Kolectivo Acción Libertaria (K.A.L.) siempre integrados por jóvenes pertenecientes a los movimientos contraculturales que se van a dedicar a la difusión de las ideas anarquistas y veganistas a través de la palabra escrita, el punk y la acción directa por medio de su fanzine Arroja la Bomba y la de Banda Cívica Maldita.

En el año 2005, un nuevo colectivo anarquista surge en la capital salvadoreña llamado Kolectivo Acción Social Anarquista (K.A.S.A) integrado en su mayoría por skinheads que se dedican a difundir las ideas anarquistas en los conciertos de punk-skin.

un círculo de estudio dentro de la Universidad de El Salvador; quienes se dedican al estudio de las ideas anarquistas y las difunden por medio de la palabra escrita en sus boletines.
En el 2006, aparece el Kolectivo Resistencia Libertaria (K.R.L.) integrado siempre por jóvenes pertenecientes a los movimientos contraculturales que se dedican a la difusión de las ideas por medio de fanzines, comunicados y acciones de calle.

A finales del 2007, producto de disputas ideológicas dentro del Bloque Popular Juvenil, hijo del FMLN, surge Acción Directa (A.D.), un grupo muy numeroso de jóvenes quienes se dedican a la propaganda y adhesión de miembros dentro de sus filas.

Con el nacimiento de nuevas colectividades anarquistas, es que podemos hablar de un verdadero movimiento anarquista propiamente dicho.
En el 2006, el K.A.L. y el C.R.A.S. deciden estrechar los lazos existentes con los demás colectivos por medio de una participación conjunta en la marcha del Primero de mayo del 2007. Esta no alcanza a concretarse y los diferentes colectivos siguen encontrándose en cada actividad de calle de forma casual.

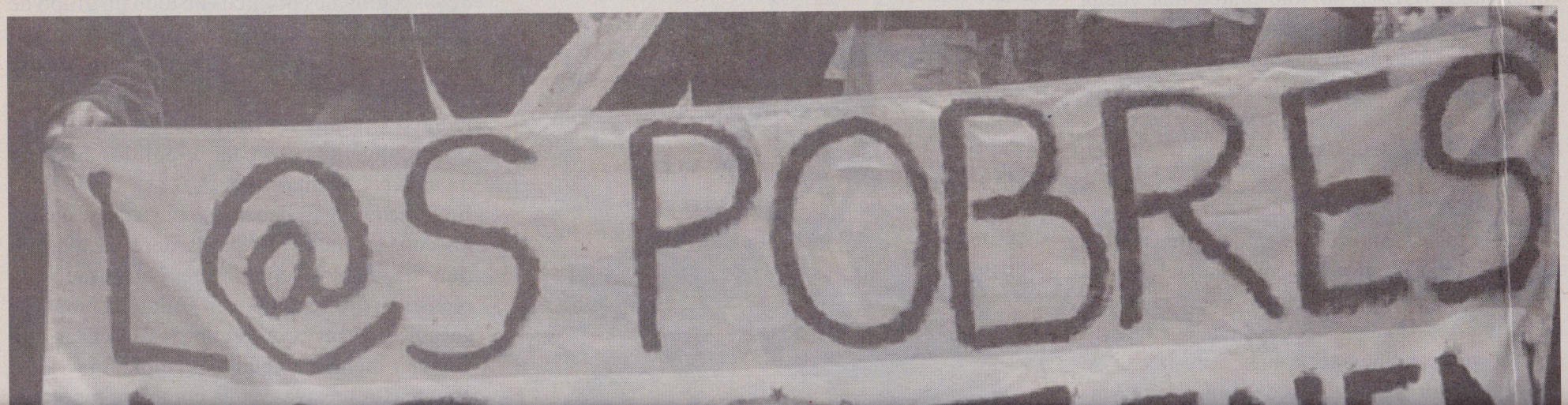

Salvador fue la cuna para el Movimiento Anarquista Salvadoreño (M.A.S.) integrado por punks, skinheads y sxes, que se dedicaban a la difusión de las ideas anarquistas a través de panfletos y fanzines (Rechazo Social y Depurando el Sistema Acción Social Anarquista (R.A.S.A) integrado en su mayoría por skinheads que se dedican a difundir las ideas anarquistas en los conciertos de punk-skin.

la marcha del Primero de mayo del 2007. Esta no alcanza a concretarse y los diferentes colectivos siguen encontrándose en cada actividad de calle de forma casual.

No camines detrás de mí, puedo no guiarte. No andes delante de mi, puedo no seguirte. Simplemente camina a mi lado y sé mi amigo. ***Albert Camus***

Anti-G8

Durante la reunión de los países mas ricos del mundo (G-8) en Italia en el mes de julio, son visibles numerosas acciones de protestas por todo el país. Desde marchas, quemas de cajeros automáticos, intervención de calles y presentaciones artísticas, distintas organizaciones protestan contra el capitalismo. Más información en la red Indymedia.

En el año 2008, gracias a las gestiones de A.D., K.A.L, C.R.A.S., K.R.L. se logra que todos los colectivos anarquistas participen de forma coordinada en la marcha del Día del Trabajo, la coordinación se nombró Coordinadora Anarquista y aglutinaba a K.A.S.A., K.R.L., A.D., K.A.L., C.R.A.S. y M.U.R.E. 32. Éste último es la única organización estudiantil que desde sus inicios ha dado su apoyo al movimiento anarquista.

De esta manera, con varias semanas de anticipación, se hace la invitación a participar en la marcha del Primero de Mayo por medio de un afiche que se pega en el centro de la capital y en la Universidad de El Salvador bajo la consigna: "Trabajar y producir, para eso no nací". Esta provocó gran expectativa y sorpresa en la Universidad y dentro de la izquierda partidaria, que no miraban con buenos ojos a una organización que no estuviera dentro de su rebaño, y aún menos que se autodenominara anarquista.

Esta fue una actividad de gran importancia dentro del movimiento anarquista salvadoreño, ya que desde principios de siglos no se había visto una participación anarquista tan grande en la capital, universitarios en 1975; se realiza una actividad de calle frente a la Universidad de El Salvador el 28 de junio de 2008, con el objetivo de hacer un llamado a la desobediencia civil y exigirle al gobierno y a los transportistas que le den una solución a la problemática del transporte público que ellos dos se empeñan en mantener; se apoyó la huelga mantenida por el Sindicato de Trabajadores de la Universidad de El Salvador, ya que la intransigencia del rector e incompetencia al tratar la problemática afectaba directamente a toda la comunidad estudiantil. Se recurrió a nuevas formas de resistencia y lucha como conciertos, performance y discusiones.

En la actualidad, cada colectivo está trabajando en diferentes proyectos, así K.R.L. acaba de publicar un nuevo fanzine y K.A.L. está trabajando en un documento sobre la historia del movimiento anarquista en El Salvador. Además estos dos colectivos están trabajando de manera conjunta en una banda anarcopunk.

El corto trecho avanzado por el bisoño movimiento anarquista salvadoreño, lo ha hecho manteniéndose alejado de cualquier institución partidaria,

Campaña internacional de solidaridad: 8 de Julio

Desde la Unión Socialista Libertaria (USL) del Perú, les informamos que en nuestro país la situación sociopolítica sigue recrudeciendo con los recientes sucesos de protesta y descontento popular que se ha extendido por todo el país en contra de los Decretos Legislativos que el gobierno ha aprobado y pretende ejecutar en el marco del Tratado de Libre Comercio que ha firmado con los EE.UU.

Dichas protestas que se han convertido en Paros Indefinidos, Huelgas Nacionales, bloqueo de las principales carreteras y vías que conectan el país, toma de locales estratégicos y demanda de reclamos que no tranzan con el las migajas del gobierno que envía a su gabinete ministerial y tiene que salir corriendo de las piedras y palos de los comuneros en lucha.

Por ello, les exhortamos a retomar la solidaridad que mostraron cuando hicimos el llamado a la Campaña de Solidaridad Libertaria Internacional con los hermanos amazónicos donde anunciábamos fijar una fecha para la protesta internacional y organizar movilizaciones y mítines frente a las embajadas, consulados o instituciones oficiales del Perú en cada país, en coordinación con otros sectores afines y en lucha, para denunciar las acciones del Estado y las transnacionales en nuestro país.

ordinación se nombró Coordinadora Anarquista y aglutinaba a K.A.S.A., K.R.L., A.D., K.A.L., C.R.A.S. y M.U.R.E. 32. Éste último es la única organización estudiantil que desde sus inicios ha dado su apoyo al movimiento anarquista.

De esta manera, con varias semanas de anticipación, se hace la invitación a participar en la marcha del Primero de Mayo por medio de un afiche que se pega en el centro de la capital y en la Universidad de El Salvador bajo la consigna: "Trabajar y producir, para eso no nací". Esta provocó gran expectativa y sorpresa en la Universidad y dentro de la izquierda partidaria, que no miraban con buenos ojos a una organización que no estuviera dentro de su rebaño, y aún menos que se autodenominara anarquista.

Esta fue una actividad de gran importancia dentro del movimiento anarquista salvadoreño, ya que desde principios de siglos no se había visto una participación anarquista tan grande en la capital, además la coordinación unificó los lazos entre los diferentes colectivos, que aunque no se eran desconocidos, permitió conocer directamente el trabajo que cada uno de ellos estaba realizando y apoyar el mismo.

Después del Primero de mayo, los colectivos decidieron seguir trabajando coordinadamente, siempre respetando la autonomía de cada uno. Así inicia el trabajo de la Coordinadora Anarquista con el objetivo de unificar y apoyar la labor que cada colectivo realiza bajo una organización horizontal que responde a decisiones consensuadas.

A lo largo del año anterior, bajo la Coordinadora Anarquista se participa en la marcha del 30 de julio, que conmemora la matanza de los estudiantes no y a los transportistas que le den una solución a la problemática del transporte público que ellos dos se empeñan en mantener; se apoyó la huelga mantenida por el Sindicato de Trabajadores de la Universidad de El Salvador, ya que la intransigencia del rector e incompetencia al tratar la problemática afectaba directamente a toda la comunidad estudiantil. Se recurrió a nuevas formas de resistencia y lucha como conciertos, performance y discusiones.

En la actualidad, cada colectivo está trabajando en diferentes proyectos, así K.R.L. acaba de publicar un nuevo fanzine y K.A.L. está trabajando en un documento sobre la historia del movimiento anarquista en El Salvador. Además estos dos colectivos están trabajando de manera conjunta en una banda anarcopunk.

El corto trecho avanzado por el bisoño movimiento anarquista salvadoreño, lo ha hecho manteniéndose alejado de cualquier institución partidaria, conservando su autonomía.

En este sentido, puede decirse que se está gestando una nueva izquierda que no tiene como objetivo la toma del poder y que no quiere utilizar los mismos métodos del pasado, porque todos ellos fracasaron o fueron comprados por el sistema al cual se quiere destruir. Los y las anarquistas salvadoreñas tienen claro que la izquierda la conforman una pluralidad de corrientes de pensamientos y que cualquier intento de mediatización de parte de un partido político genera un retroceso en la construcción de una sociedad que pueda luchar por sus derechos, hacerse oír, respetar bajo los principios de justicia y solidaridad, que no puede lograrse por la vía electoral.

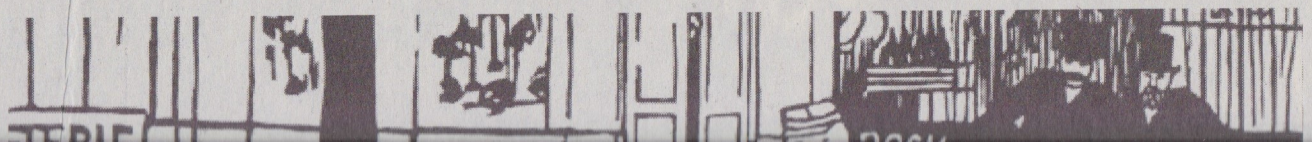

Desde la Union Socialista Libertaria (USL) del Perú, les informamos que en nuestro país la situación sociopolítica sigue recrudeciendo con los recientes sucesos de protesta y descontento popular que se ha extendido por todo el país en contra de los Decretos Legislativos que el gobierno ha aprobado y pretende ejecutar en el marco del Tratado de Libre Comercio que ha firmado con los EE.UU.

Dichas protestas que se han convertido en Paros Indefinidos, Huelgas Nacionales, bloqueo de las principales carreteras y vías que conectan el país, toma de locales estratégicos y demanda de reclamos que no tranzan con el las migajas del gobierno que envía a su gabinete ministerial y tiene que salir corriendo de las piedras y palos de los comuneros en lucha.

Por ello, les exhortamos a retomar la solidaridad que mostraron cuando hicimos el llamado a la Campaña de Solidaridad Libertaria Internacional con los hermanos amazónicos donde anunciábamos fijar una fecha para la protesta internacional y organizar movilizaciones y mítines frente a las embajadas, consulados o instituciones oficiales del Perú en cada país, en coordinación con otros sectores afines y en lucha, para denunciar las acciones del Estado y las transnacionales en nuestro país.

La fecha acordada en el Perú por las bases indígenas y comuneras, por las organizaciones sociales es el 8 DE JULIO (fecha en que se iniciará otro paro nacional contra el TLC, contra el papel de las transnacionales imperialistas y la violencia del Estado). Debemos aclarar sin embargo que para esta jornada de lucha, la temática ya sobrepasa la lucha de los amazónicos y abarca a los campesinos de la Sierra (Andahuaylas y Cusco), a los comuneros de Puno, los obreros mineros de La Oroya (Junín), los trabajadores azucareros del norte (Lambayeque) y las demás comunidades que se están plegando a la lucha en todo el país. Es decir llamamos a la Solidaridad Libertaria Internacional con las Comunidades en Lucha en nuestro país.

Por ello proponemos la difusión del tema en vuestros espacios virtuales, listas de e-mail, periódicos, revistas, boletines, comunicados, murales, foros, actos públicos, culturales, políticos, etc., con el propósito de sentar una clara posición libertaria y militante sobre lo que acontece en el Perú.

En breve publicaremos otro informe detallado del panorama general de las protestas sociales en el Perú y nuestra posición como anarquistas sobre el asunto. Les

participación anarquista tan grande en la capital, además la coordinación unificó los lazos entre los diferentes colectivos, que aunque no se eran desconocidos, permitió conocer directamente el trabajo que cada uno de ellos estaba realizando y apoyar el mismo.

Después del Primero de mayo, los colectivos decidieron seguir trabajando coordinadamente, siempre respetando la autonomía de cada uno. Así inicia el trabajo de la Coordinadora Anarquista con el objetivo de unificar y apoyar la labor que cada colectivo realiza bajo una organización horizontal que responde a decisiones consensuadas.

A lo largo del año anterior, bajo la Coordinadora Anarquista se participa en la marcha del 30 de julio, que conmemora la matanza de los estudiantes dose alejado de cualquier institución partidaria, conservando su autonomía.

En este sentido, puede decirse que se está gestando una nueva izquierda que no tiene como objetivo la toma del poder y que no quiere utilizar los mismos métodos del pasado, porque todos ellos fracasaron o fueron comprados por el sistema al cual se quiere destruir. Los y las anarquistas salvadoreñas tienen claro que la izquierda la conforman una pluralidad de corrientes de pensamientos y que cualquier intento de mediatización de parte de un partido político genera un retroceso en la construcción de una sociedad que pueda luchar por sus derechos, hacerse oír, respetar bajo los principios de justicia y solidaridad, que no puede lograrse por la vía electoral.

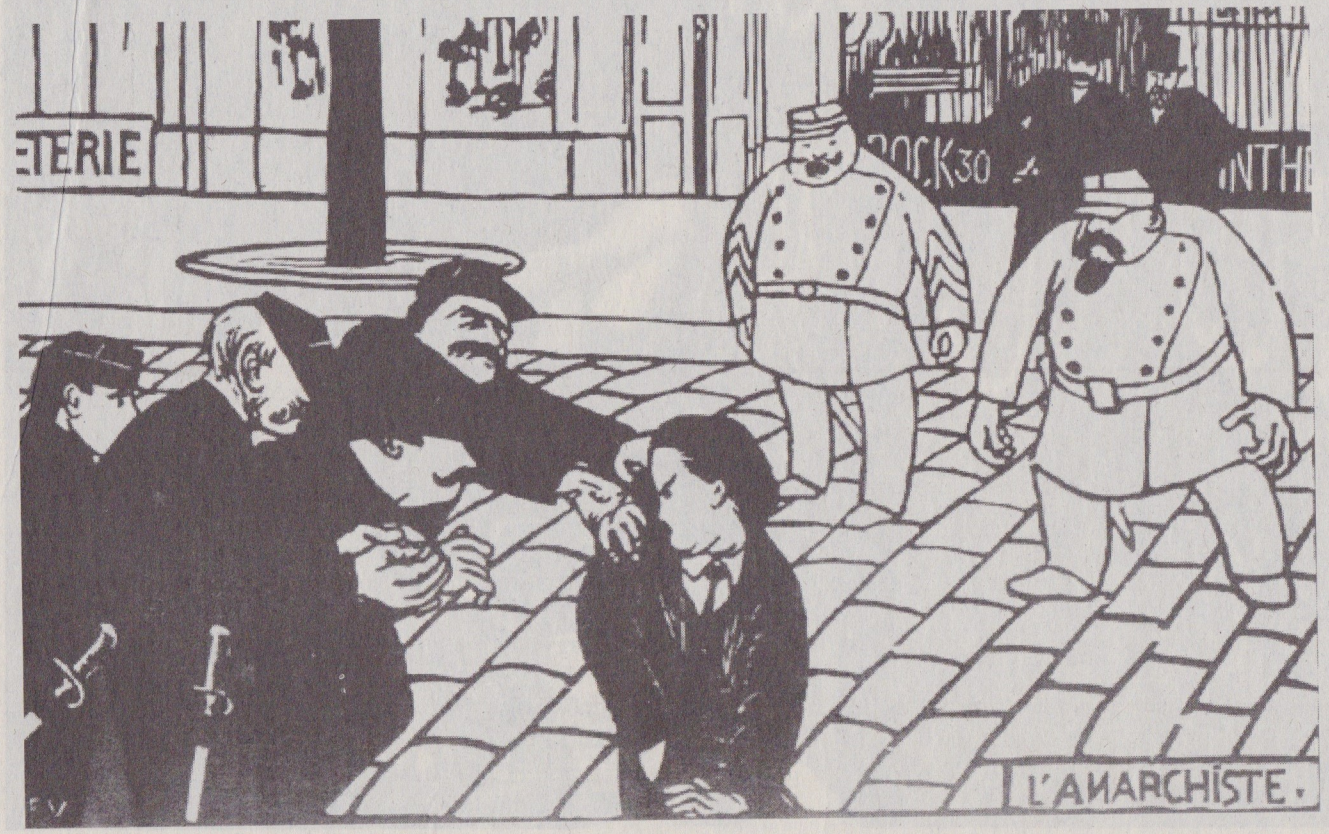

La fecha acordada en el Perú por las bases indígenas y comuneras, por las organizaciones sociales es el 8 DE JULIO (fecha en que se iniciará otro paro nacional contra el TLC, contra el papel de las transnacionales imperialistas y la violencia del Estado). Debemos aclarar sin embargo que para esta jornada de lucha, la temática ya sobrepasa la lucha de los amazónicos y abarca a los campesinos de la Sierra (Andahuaylas y Cusco), a los comuneros de Puno, los obreros mineros de La Oroya (Junín), los trabajadores azucareros del norte (Lambayeque) y las demás comunidades que se están plegando a la lucha en todo el país. Es decir llamamos a la Solidaridad Libertaria Internacional con las Comunidades en Lucha en nuestro país.

Por ello proponemos la difusión del tema en vuestros espacios virtuales, listas de e-mail, periódicos, revistas, boletines, comunicados, murales, foros, actos públicos, culturales, políticos, etc., con el propósito de sentar una clara posición libertaria y militante sobre lo que acontece en el Perú.

En breve publicaremos otro informe detallado del panorama general de las protestas sociales en el Perú y nuestra posición como anarquistas sobre el asunto. Les pedimos ponerse en contacto con nosotros y revisar www.uslperu.blogspot.com el que se actualizará constantemente conforme avancen las luchas en el Perú y la campaña que realizamos.

¡8 DE JULIO: DÍA DE SOLIDARIDAD LIBERTARIA INTERNACIONAL CON LAS COMUNIDADES EN LUCHA DEL PERÚ!

Comisión de RR.II
Unión Socialista Libertaria (USL)
www.uslperu.blogspot.com

Vicente Rojas Lizcano (1879 -1943)
Conocido como Biófilo Panclasta (Biófilo, amante de la vida, y Panclasta, destructor de todo) fue un anarquista colombiano,este hombre de acción estuvo en más de cincuenta países avivando las ideas anarquistas y participando en manifestaciones obreras y sindicales.

Paul Lafargue (1842 - 1911)
Revolucionario socialista francés –yerno de Karl Marx- quien participó en la Comuna de París (1871), cuya derrota le obligó a huir a España donde desempeñó un papel importante en la introducción de las ideas marxistas . Su obra más conocida es El Derecho a la Pereza.

REPRESIÓN 1° DE MAYO

Kolectivo Acción Libertaria

"Construyendo grandes sueños,
derribando todo Estado"

Este Primero de Mayo, en El Salvador, fue muy diferente a los anteriores, no por el hecho de que el partido FMLN lo convirtió en una fiesta de celebración por el gane de las elecciones, sino porque por primera vez desde los acuerdos de paz hubo capturas de participantes en la marcha.

Al menos 30 anarkistas fueron capturados por la policía en diferentes tramos de la marcha y en la culminación de la misma; la policía respondió a la denuncia de los miembros del partido FMLN, simpatizantes y organizaciones estudiantiles afines, que se encontraban inconformes con la participación de éstos en la marcha.

Los colectivos anarkistas, que a diferencia del año pasado no participaron como Coordinadora Anarkista, fueron tachados de "agentes infiltrados de la derecha" por no adherirse a los lineamientos de ese partido político y sus lacayos. En algunas pinpatizantes del partido entrante en el gobierno no toleraban. Desde los altavoces, los dirigentes de la marcha incitaban a la policía a que los protegiera de "esos agentes desestabilizadores".

Aislándolos al final de la marcha del bloque estudiantil, luego de algunos roces con las organizaciones estudiantiles quedaron a merced de la policía. Estos últimos como buenos perros, provocaron a los manifestantes, que venían con el rostro cubierto, haciendo pintas y demostrando su inconformidad con algunas edificaciones y rótulos.

El bloque de los anarquistas al verse acorralado decidió moverse de posición dentro de la marcha, pero la policía pudo interceptar a algunos manifestantes, que descuidados fueron presa fácil para estos agentes represores.

Los compañeros detenidos, según los medios de desinformación, serán acusados de agrupaciones ilícitas, desordenes públicos, daños a la propiedad pública y privada. Hasta el momento no se sabe con certeza donde se encuentran todos los deteni-

Ante estos hechos repudiamos la actitud tomada por el partido FMLN y sus simpatizantes, que como siempre tratan de mediatizar las conmemoraciones para servirse de ellas y de incitar a sus lacayos a una actitud anti-anarkista. Denunciamos a algunas lacayas organizaciones estudiantiles como FES, que basadas en su obsoleto pensamiento marxista se niegan a aceptar la izquierda como una pluralidad de pensamiento. Las calles son de nadie y la conmemoración del primero de mayo no es ninguna actividad privada, sino una conmemoración colectiva.

San Salvador, 02 de mayo 2009

Este Primero de Mayo, en El Salvador, fue muy diferente a los anteriores, no por el hecho de que el partido FMLN lo convirtió en una fiesta de celebración por el gane de las elecciones, sino porque por primera vez desde los acuerdos de paz hubo capturas de participantes en la marcha.

Al menos 30 anarkistas fueron capturados por la policía en diferentes tramos de la marcha y en la culminación de la misma; la policía respondió a la denuncia de los miembros del partido FMLN, simpatizantes y organizaciones estudiantiles afines, que se encontraban inconformes con la participación de éstos en la marcha.

Los colectivos anarkistas, que a diferencia del año pasado no participaron como Coordinadora Anarkista, fueron tachados de "agentes infiltrados de la derecha" por no adherirse a los lineamientos de ese partido político y sus lacayos. En algunas pintas podía leerse "aunque gane tu partido siempre serás un sometido". Aludiendo que con el gane de la izquierda no culmina la lucha, algo que los simlacayos a una actitud anti-anarkista. Denunciamos a algunas lacayas organizaciones estudiantiles como FES, que basadas en su obsoleto pensamiento marxista se niegan a aceptar la izquierda como una pluralidad de pensamiento. Las calles son de nadie y la conmemoración del primero de mayo no es ninguna actividad privada, sino una conmemoración colectiva.

Aislándolos al final de la marcha del bloque estudiantil, luego de algunos roces con las organizaciones estudiantiles quedaron a merced de la policía. Estos últimos como buenos perros, provocaron a los manifestantes, que venían con el rostro cubierto, haciendo pintas y demostrando su inconformidad con algunas edificaciones y rótulos.

El bloque de los anarquistas al verse acorralado decidió moverse de posición dentro de la marcha, pero la policía pudo interceptar a algunos manifestantes, que descuidados fueron presa fácil para estos agentes represores.

Los compañeros detenidos, según los medios de desinformación, serán acusados de agrupaciones ilícitas, desordenes públicos, daños a la propiedad pública y privada. Hasta el momento no se sabe con certeza donde se encuentran todos los detenidos ya que las autoridades se han rehusado a dar información cuando algunos compañeros han llegado a preguntar por su paradero.

San Salvador, 02 de mayo 2009

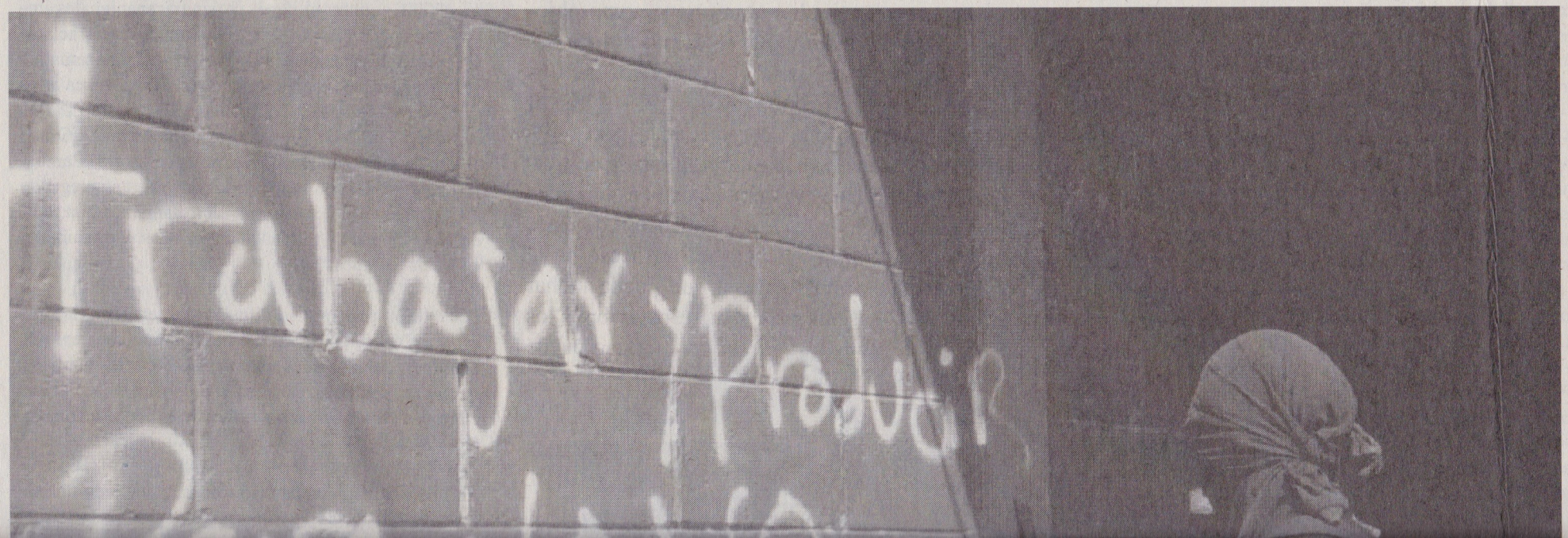

tas podía leerse "aunque gane tu partido siempre serás un sometido". Aludiendo que con el gane de la izquierda no culmina la lucha, algo que los simdos ya que las autoridades se han rehusado a dar información cuando algunos compañeros han llegado a preguntar por su paradero.

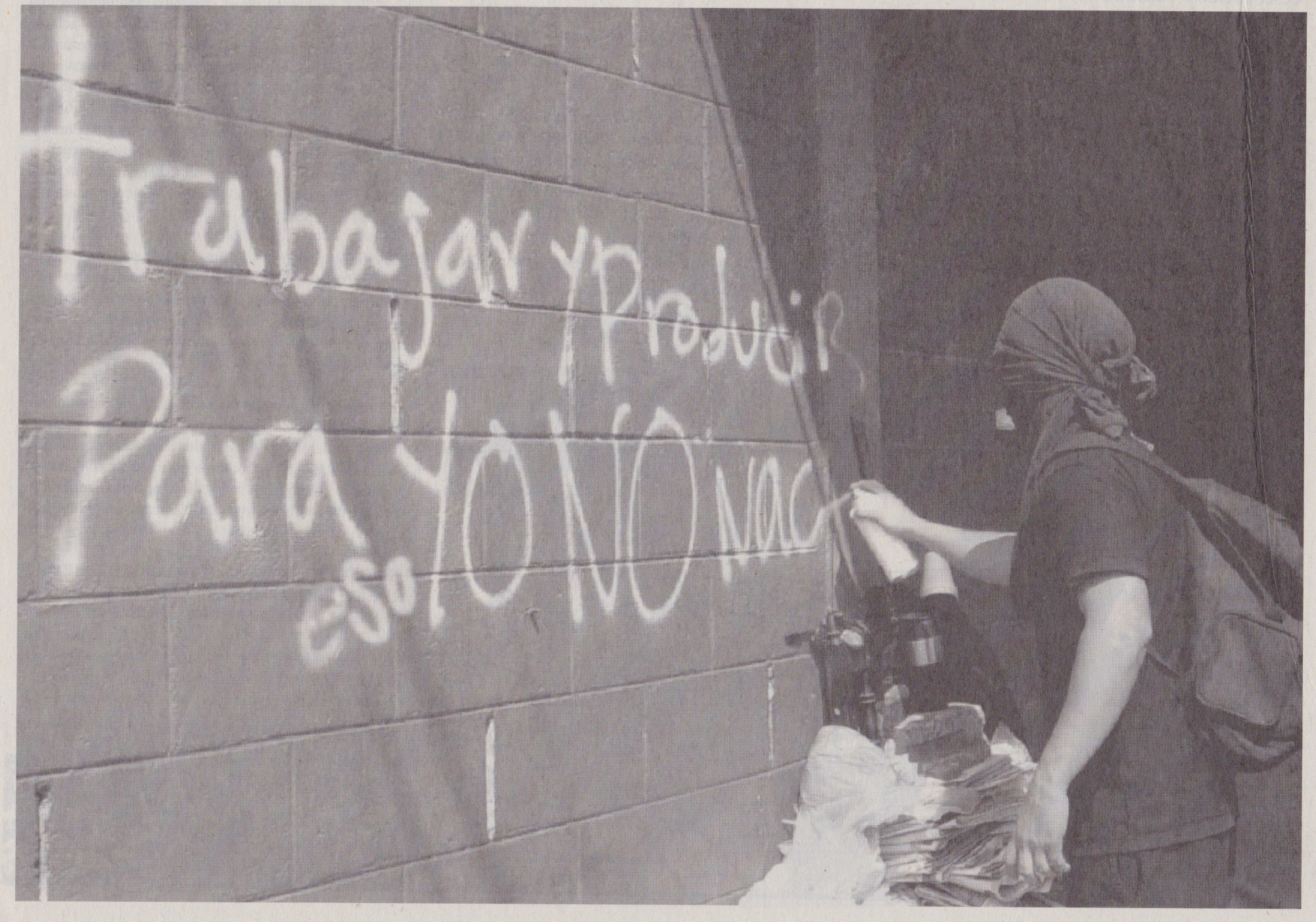

Historia

Augusto Nicolás Calderón Sandino (1895-1934)
Nicaragüense quien durante 6 años combatió contra las tropas de gobiernos apoyados por los EEUU. Al no lograr derrotarlo, el presidente Hoover ordenó la retirada de las tropas desplegadas en el país, lo que, junto con la elección de Roosevelt como presidente de EEUU, movió a Sandino a negociar la deposición de las armas en 1933. Tras aceptar una invitación al palacio presidencial, fue emboscado y asesinado.

Augusto César Sandino: un hombre libre

Jorge Castillo Arias

"Los tiranos no representan a las naciones y a la libertad no se la conquista con flores." ***Sandino***

Cuando he tratado de sistematizar mi reflexión sobre el significado del anarquismo, vuelvo, una y otra vez, a la imagen recurrente, del descubrirse "anarquista". En mi propia vida fue así: profesando aún, el credo "marxista", fui calificado de anarquista, por el estalinista (en aquella época, actualmente columnista de La Nazión, San José, Costa Rica) director de la escuela universitaria donde estudiaba. El calificativo, despectivo, según aquel señor, vino a propósito de mi rebeldía permanente y mi individualidad (no egoísmo). Con el tiempo, comencé a leer libros de anarquistas (Bakunin, Kropotkin, Malatesta y otros), descubriendo, hasta ese momento, que toda mi vida había sido anarquista, incluso cuando fui militante de partidos del marxismo-leninismo religioso. En ese momento, me pude explicar por qué había chocado siempre contra las dirigencias y contra las órdenes de arriba. Por eso es que sostengo que la mayoría de las y los artistas y escritores(as), que lo sean de verdad (que dejan rastros de sangre, sudor, líquidos seminales, orines, mierda, lágrimas, en su obra) y no mercaderes del "arte", son, por definición, anarquistas, si no de pensamiento, de hacer. Por eso, también, creo que debemos rescatar para el anarquismo aquellas figuras, que lo han practicado aunque no lo hayan teorizado. Y es que esa es la virtud – y el defecto, según otros y otras – del anarquismo, filosofía que se ha hecho más en el andar, en el hacer, que en un escritorio, financiado por un mecenas o por una fundación. Porque el anarquismo

a él."[5] Palabras que podría suscribir cualquier campesino zapatista en la Revolución mexicana, o cualquier miliciano anarquista en la Guerra Civil Española de 1936-1939.

Creo que hay muchas semejanzas entre la vida y el hacer de Sandino y de Zapata, ambos, líderes naturales del campesinado, imagen de la rebeldía en América Latina, por lo que voy a presentar para su posterior profundización y discusión, algunas de las coincidencias que me parecen relevantes, entre estos dos grandes rebeldes.

I. El origen campesino: Zapata nace en Anenecuilco, en el estado de Morelos, en una comunidad agraria. Sandino nace en Niquinohomo, también en una comunidad agraria. Ambos tienen, en la infancia, dolorosas experiencias de la injusticia, relacionadas con el sistema de tenencia de tierra. Zapata, a los 9 años vio llorar a su padre, porque la autoridad se había adueñado de las tierras comunales de su pueblo. Sandino: "De acuerdo con aquel mismo sistema feudal vigente en Centroamérica a lo largo del siglo XX y como rémora de los anteriores, los campesinos podían obtener de sus empleadores adelantos por cuenta de su trabajo futuro, y redimir aquella deuda con las horas de labor que el patrón fijaba; al no poder cumplir, por causa de enfermedad, por ejemplo, iban a la cárcel. Cuando Sandino tenía nueve años y antes de pasar a la casa paterna, su madre fue tomada prisionera por una deuda de esa naturaleza; y es también costumbre que los niños tengan que ir con sus padres a la cárcel si no hay quien vea por ellos. Allí en el calabozo, vería él como su madre, embarazada, se desangraba por causa de un aborto; así, su infancia maduraría entre interrogantes sobre la verdad de la justicia."[6]

II. El tipo de liderazgo de ambos, un liderazgo natural, nunca político, nunca impuesto, nunca promovido por nadie, el liderazgo que la gente escoge y sigue. El líder que predica con el ejemplo, el líder que es el más sacrificado, que le pone el pecho a las balas, uno más en la "tropa". Ambos

Cuando he tratado de sistematizar mi reflexión sobre el significado del anarquismo, vuelvo, una y otra vez, a la imagen recurrente, del descubrirse "anarquista". En mi propia vida fue así: profesando aún, el credo "marxista", fui calificado de anarquista, por el estalinista (en aquella época, actualmente columnista de La Nazión, San José, Costa Rica) director de la escuela universitaria donde estudiaba. El calificativo, despectivo, según aquel señor, vino a propósito de mi rebeldía permanente y mi individualidad (no egoísmo). Con el tiempo, comencé a leer libros de anarquistas (Bakunin, Kropotkin, Malatesta y otros), descubriendo, hasta ese momento, que toda mi vida había sido anarquista, incluso cuando fui militante de partidos del marxismo-leninismo religioso. En ese momento, me pude explicar por qué había chocado siempre contra las dirigencias y contra las órdenes de arriba. Por eso es que sostengo que la mayoría de las y los artistas y escritores(as), que lo sean de verdad (que dejan rastros de sangre, sudor, líquidos seminales, orines, mierda, lágrimas, en su obra) y no mercaderes del "arte", son, por definición, anarquistas, si no de pensamiento, de hacer. Por eso, también, creo que debemos rescatar para el anarquismo aquellas figuras, que lo han practicado aunque no lo hayan teorizado. Y es que esa es la virtud – y el defecto, según otros y otras – del anarquismo, filosofía que se ha hecho más en el andar, en el hacer, que en un escritorio, financiado por un mecenas o por una fundación. Porque el anarquismo es aquel gesto existencial que le dice NO al poder, sea cual sea este. Por eso quiero rescatar la figura de Augusto César Sandino, quien junto con aquel otro anárquico de las letras, Rubén Darío, son las figuras destacadas de la hermosa tierra de los lagos, Nicaragua. Creo que no peco de abusivo, por las siguientes razones e intuiciones: Sandino, durante un tiempo, trabajó en Tampico, México, "(...) que era el Tampico del petróleo, de las doctrinas anarcosindicalistas, del socialismo galopante de la revolución bolchevique, del agrarismo mexicano de Zapata."[1] Debemos recordar que el "agrarismo" de Zapata es de raigambre anarquista y que la bandera del anarcosindicalismo es la bandera rojo y negra. Cuando Sandino regresa a Nicaragua, a demostrar con su coraje, que ni él, ni todos los nicaragüenses eran unos vendepatrias, como le dijeron en México, según el relato del escritor Sergio Ramírez; se encuentra en medio de una guerra civil que enfrenta a liberales (con la divisa roja en el sombrero) y a conservadores (con la divisa verde). Sandino escoge la bandera rojo y negra: "(...) la bandera enarbolada desde entonces en sus filas, de colores rojo y negro, con la inscripción Libertad o Muerte."[2] *Presiento, en la escogencia de la bandera, la escogencia de la insumisión al poder.* Cuando en un momento, el general oligarca Moncada (que luego sería presidente de Nicaragua) enfrenta a Sandino, ocurre lo siguiente: "(...) Moncada interrogó acremente un día de tantos a Sandino en reclamo:

nado, imagen de la rebeldía en América Latina, por lo que voy a presentar para su posterior profundización y discusión, algunas de las coincidencias que me parecen relevantes, entre estos dos grandes rebeldes.

I. El origen campesino: Zapata nace en Anenecuilco, en el estado de Morelos, en una comunidad agraria. Sandino nace en Niquinohomo, también en una comunidad agraria. Ambos tienen, en la infancia, dolorosas experiencias de la injusticia, relacionadas con el sistema de tenencia de tierra. Zapata, a los 9 años vio llorar a su padre, porque la autoridad se había adueñado de las tierras comunales de su pueblo. Sandino: "De acuerdo con aquel mismo sistema feudal y antes de pasar a la casa paterna, su madre fue tomada prisionera por una deuda de esa naturaleza; y es también costumbre que los niños tengan que ir con sus padres a la cárcel si no hay quien vea por ellos. Allí en el calabozo, vería él como su madre, embarazada, se desangraba por causa de un aborto; así, su infancia maduraría entre interrogantes sobre la verdad de la justicia."[6]

II. El tipo de liderazgo de ambos, un liderazgo natural, nunca político, nunca impuesto, nunca promovido por nadie, el liderazgo que la gente escoge y sigue. El líder que predica con el ejemplo, el líder que es el más sacrificado, que le pone el pecho a las balas, uno más en la "tropa". Ambos

más en el andar, en el hacer, que en un escritorio, financiado por un mecenas o por una fundación. Porque el anarquismo es aquel gesto existencial que le dice NO al poder, sea cual sea este. Por eso quiero rescatar la figura de Augusto César Sandino, quien junto con aquel otro anárquico de las letras, Rubén Darío, son las figuras destacadas de la hermosa tierra de los lagos, Nicaragua. Creo que no peco de abusivo, por las siguientes razones e intuiciones: Sandino, durante un tiempo, trabajó en Tampico, México, "(...) que era el Tampico del petróleo, de las doctrinas anarcosindicalistas, del socialismo galopante de la revolución bolchevique, del agrarismo mexicano de Zapata."[1] Debemos recordar que el "agrarismo" de Zapata es de raigambre anarquista y que la bandera del anarcosindicalismo es la bandera rojo y negra. Cuando Sandino regresa a Nicaragua, a demostrar con su coraje, que ni él, ni todos los nicaragüenses eran unos vendepatrias, como le dijeron en México, según el relato del escritor Sergio Ramírez; se encuentra en medio de una guerra civil que enfrenta a liberales (con la divisa roja en el sombrero) y a conservadores (con la divisa verde). Sandino escoge la bandera rojo y negra: "(...) la bandera enarbolada desde entonces en sus filas, de colores rojo y negro, con la inscripción Libertad o Muerte."[2] *Presiento, en la escogencia de la bandera, la escogencia de la insumisión al poder.* Cuando en un momento, el general oligarca Moncada (que luego sería presidente de Nicaragua) enfrenta a Sandino, ocurre lo siguiente: "(...) Moncada interrogó acremente un día de tantos a Sandino en reclamo:

- Y a usted, ¿quién lo hizo general?
- Mis hombres, señor – respondería él, humilde pero firmemente."[3]

En otro momento de la lucha, dice Sandino: "Sentí un profundo desprecio desde ese momento por Moncada. Le dije que yo consideraba un deber morirnos o liberarnos. Que con ese fin yo había enarbolado la bandera rojo y negro, simbolizando libertad o muerte."[4]

Es necesario decirlo, e insistir en esto, Sandino nunca pretendió, ni tuvo entre sus objetivos, la toma del poder, su lucha fue por la expulsión de los marines del Imperio, de su tierra, meta que de alguna manera logró (porque los gringos se fueron), pero de otra manera no (porque los gringos dejaron, en su reemplazo, la Guardia Nacional, con Somoza al frente) Dice Sandino: *"Nunca, nunca aceptaré un puesto público. Sé ganarme la vida, modestamente para mí y para mi mujer. Mi oficio es mecánico, y si es necesario volveré*

ualidad (no egoísmo).
de anarquistas (Baku-
escubriendo, hasta ese
do anarquista, incluso
l marxismo-leninismo
explicar por qué había
s y contra las órdenes
ue la mayoría de las y
n de verdad (que dejan
inales, orines, mierda,
es del "arte", son, por
miento, de hacer. Por
tar para el anarquismo
lo aunque no lo hayan
– y el defecto, según
sofía que se ha hecho
n escritorio, financiado
Porque el anarquismo
NO al poder, sea cual
gura de Augusto César
nárquico de las letras,
das de la hermosa tie-
e no peco de abusivo,
nes: Sandino, duran-
éxico, "(...) que era el
as anarcosindicalistas,
ución bolchevique, del
bemos recordar que el
nbre anarquista y que
la bandera rojo y ne-
ragua, a demostrar con
caragüenses eran unos
éxico, según el relato
entra en medio de una
con la divisa roja en el
divisa verde). Sandino
la bandera enarbolada
es rojo y negro, con la
esiento, en la escogen-
la insumisión al poder.
oligarca Moncada (que
a) enfrenta a Sandino,
nterrogó acremente un

ría él, humilde pero

andino: "Sentí un pro-
por Moncada. Le dije
nos o liberarnos. Que
bandera rojo y negro,

to, Sandino nunca pre-
la toma del poder, su
ines del Imperio, de su
gró (porque los gringos
porque los gringos de-
Nacional, con Somoza
nca aceptaré un puesto
amente para mí y para
si es necesario volveré

nace en Niquinohomo, también en una comunidad agraria. Ambos tienen, en la infancia, dolorosas experiencias de la injusticia, relacionadas con el sistema de tenencia de tierra. Zapata, a los 9 años vio llorar a su padre, porque la autoridad se había adueñado de las tierras comunales de su pueblo. Sandino: "De acuerdo con aquel mismo sistema feudal

II. El tipo de liderazgo de ambos, un liderazgo natural, nunca político, nunca impuesto, nunca promovido por nadie, el liderazgo que la gente escoge y sigue. El líder que predica con el ejemplo, el líder que es el más sacrificado, que le pone el pecho a las balas, uno más en la "tropa". Ambos

Si sentís deseos de inclinaros ante un déspota, hacedlo, pero levantad una piedra para terminar dignamente el saludo.
Práxedis G. Guerrero

Emiliano Zapata (c. 1879-1919)
Revolucionario y reformador agrarista mexicano. Campesino mestizo, en defensa de los derechos de su pueblo a las tierras, "la tierra es de quien la trabaja", reclutó un ejército de peones, en buena parte indígenas de los pueblos y las haciendas de Morelos, y con el grito de guerra "Tierra y Libertad", se unió en 1910 a la Revolución Mexicana

Nosotros iremos hacia el sol de la libertad o hacia la muerte; y si morimos, nuestra causa seguirá viviendo. Otros nos seguirán.

Augusto César Sandino

con el recelo y el rechazo campesino a la ciudad y al Estado, siempre regresando a sus tierras. Dice Sandino: "(...) la naturaleza inspira y da fuerzas. Todo en ella nos enseña. La ciudad nos desgasta y nos empequeñece."[7] Luego, agrega, refiriéndose a un niño indígena que se incorpora a su "pe-

lleva y mantiene un ideal, tanto en lo que hace a Nicaragua como en lo que se refiere a la fraternidad de los hombres. No existe entre nosotros pedantería militar alguna, ni hay ambiciosos de mala fe (...)"[11]

IV. En el sur de México, Zapata impulsó una revolución donde las pequeñas comunidades se auto-organizaron, las plantaciones de caña y los ingenios continuaron funcionando normalmente, sin patrones, pues los latifundistas habían huido. Desapareció la policía estatal y los jefes zapatistas no podían imponer su voluntad. El trabajo agrario se organizó según los usos y las costumbres de cada pueblo. Una verdadera revolución anarquista de cooperación. En el norte de Nicaragua, cuando los marines se retiraron y Sandino depuso las armas, este impulsó con los miembros de su "ejército" un proyecto de cooperativas; dice Sandino: "(...) proceder a la organización de grandes cooperativas de obreros y campesinos nicaragüenses, quienes explotarán nuestras propias riquezas naturales, en provecho de la familia nicaragüense en general."[12] Este proyecto fue truncado por la traición de Somoza. Sandino vio venir el peligro que representaba la Guardia Nacional, acechando a las cooperativas, pues pretenden: "Destruir a hombres que viven trabajando y enseñándole al país cómo debe trabajar (...)"[13] ; es decir, trabajar en cooperación, en apoyo mutuo.

V. La posición anti-política de ambos, entendiendo la política como la lucha por el poder. Dice Sandino: "(...) siempre me fue difícil entenderme con los políticos."[14] Luego va a señalar: "El doctor Sacasa es político y yo no lo soy (...)" [15]En otra parte, agrega: "La flojera de los políticos llegó

hacia el sol de la libertad o hacia la muerte; y si morimos, nuestra causa seguirá viviendo. Otros nos seguirán.

Augusto César Sandino

con el recelo y el rechazo campesino a la ciudad y al Estado, siempre regresando a sus tierras. Dice Sandino: "(...) la naturaleza inspira y da fuerzas. Todo en ella nos enseña. La ciudad nos desgasta y nos empequeñece."[7] Luego, agrega, refiriéndose a un niño indígena que se incorpora a su "pequeño ejército loco": "Todo en el niño expresaba la protesta viva contra la civilización actual (...)"[8]

III. El Ejército Libertador del Sur y el Ejército Defensor de la Soberanía Nacional de Nicaragua, siempre fueron más milicias campesinas, que ejércitos propiamente dichos. Dice Sandino: "(...) nosotros no somos militares. Somos del pueblo, somos ciudadanos armados."[9] Los integrantes de ambos "ejércitos", por mucho tiempo, fueron simultáneamente, "soldados" y campesinos (es decir, seguían cuidando sus cultivos) Ambos "ejércitos", por diversas razones, utilizaron la táctica de la guerra de guerrillas. Dice Pancho Villa: "Recuerdo también que uno de aquellos periodistas americanos que venían conmigo se nos acercó durante la comida para que juntos le contestáramos sus preguntas. Y yo le dije lo que pensaba del desarrollo que los hombres del Norte habíamos dado a nuestra Revolución; pero Emiliano Zapata, respondiendo a la misma pregunta, le expresó frases muy diferentes de las mías. Le dijo él:

- Señor, declare usted a los lectores de los periódicos de los Estados Unidos que esta Revolución del Sur se ha consumado sin más ayuda que la de nuestras montañas. Nues-

ambiciosos de mala fe (...)"[11]

IV. En el sur de México, Zapata impulsó una revolución donde las pequeñas comunidades se auto-organizaron, las plantaciones de caña y los ingenios continuaron funcionando normalmente, sin patrones, pues los latifundistas habían huido. Desapareció la policía estatal y los jefes zapatistas no podían imponer su voluntad. El trabajo agrario se organizó según los usos y las costumbres de cada pueblo. Una verdadera revolución anarquista de cooperación. En el norte de Nicaragua, cuando los marines se retiraron y Sandino depuso las armas, este impulsó con los miembros de su "ejército" un proyecto de cooperativas; dice Sandino: "(...) proceder a la organización de grandes cooperativas de obreros y campesinos nicaragüenses, quienes explotarán nuestras propias riquezas naturales, en provecho de la familia nicaragüense en general."[12] Este proyecto fue truncado por la traición de Somoza. Sandino vio venir el peligro que representaba la Guardia Nacional, acechando a las cooperativas, pues pretenden: "Destruir a hombres que viven trabajando y enseñándole al país cómo debe trabajar (...)"[13] ; es decir, trabajar en cooperación, en apoyo mutuo.

V. La posición anti-política de ambos, entendiendo la política como la lucha por el poder. Dice Sandino: "(...) siempre me fue difícil entenderme con los políticos."[14] Luego va a señalar: "El doctor Sacasa es político y yo no lo soy (...)" [15]En otra parte, agrega: "La flojera de los políticos llegó hasta el ridículo, y fue entonces cuando comprendí que los hijos del pueblo estábamos sin directores y que hacían falta hombres nuevos."[16]

VI. Ambos asesinados de manera traicionera y artera, crímenes ordenados desde el poder.

No encuentro grandes diferencias entre "Tierra y Libertad" y "Patria y Libertad", ni importantes diferencias entre las ligas armadas de comunidades que ambos rebeldes alentaron y dirigieron. Sí es abismal la diferencia entre sus supuestos herederos: el Ejército Zapatista de Liberación Nacional y el

Frente Sandinista de Liberación Nacional. El Zapatista, un movimiento político, social, fiel al pensamiento y al hacer de Zapata, anclado en las comunidades indígenas de Chiapas; el FSLN, una pandilla de desvergonzados que llegaron al poder a enriquecerse y a vender a Nicaragua, y hoy lo siguen haciendo, traicionando todos los ideales de Augusto César Sandino. Por favor, cambien de nombre, no arrastren el nombre de Sandino, por su ruta de abyección y envilecimiento. Los anarquistas latinoamericanos debemos comenzar a recuperar la figura de este gran rebelde campesino y colocarla, como se merece, junto a Zapata. Augusto César Sandino, un hombre libre que proclama: "(...) el vínculo de nacionalidad me da derecho a asumir la responsabilidad de mis actos en las cuestiones de Nicaragua y, por ende, de la América Central y de todo el Continente de nuestra habla, sin importarme que los pesimistas y los cobardes me den el título que a su calidad de eunucos más les acomode. (...) mi ideal campea en un amplio horizonte de internacionalismo, en el derecho de ser libre y de exigir justicia (...)"[17] Al ser preguntado sobre si tenía alguna religión, Sandino respondió: "No; las religiones son cosas del pasado. Nosotros nos guiamos por la razón. Lo que necesitan nuestros

queño ejército loco": "Todo en el niño expresaba la protesta viva contra la civilización actual (...)"[8]

III. El Ejército Libertador del Sur y el Ejército Defensor de la Soberanía Nacional de Nicaragua, siempre fueron más milicias campesinas, que ejércitos propiamente dichos. Dice Sandino: "(...) nosotros no somos militares. Somos del pueblo, somos ciudadanos armados."[9] Los integrantes de ambos "ejércitos", por mucho tiempo, fueron simultáneamente, "soldados" y campesinos (es decir, seguían cuidando sus cultivos) Ambos "ejércitos", por diversas razones, utilizaron la táctica de la guerra de guerrillas. Dice Pancho Villa: "Recuerdo también que uno de aquellos periodistas americanos que venían conmigo se nos acercó durante la comida para que juntos le contestáramos sus preguntas. Y yo le dije lo que pensaba del desarrollo que los hombres del Norte habíamos dado a nuestra Revolución; pero Emiliano Zapata, respondiendo a la misma pregunta, le expresó frases muy diferentes de las mías. Le dijo él:

- Señor, declare usted a los lectores de los periódicos de los Estados Unidos que esta Revolución del Sur se ha consumado sin más ayuda que la de nuestras montañas. Nuestras armas son las que hemos recogido en nuestro territorio; nuestro parque, el que nos deparaba nuestra tierra, o el que fabricaban nuestras manos; nuestra moneda, la plata que sacábamos de nuestras minas o el dinero que quitábamos a nuestros enemigos. Por lo cual se ve, señor, que no hay ningún ánimo revolucionario más mexicano, que este que representamos los hombres revolucionarios del Sur.

Eso dijo él delante de mí. Pero yo no me sentí herido por las referidas palabras, masque fuera verdad que en el Norte nosotros habíamos hecho la guerra con armas y parque comprados en los Estados Unidos y con dinero de papel, que imprimíamos en nuestras imprentas, no con la plata que sacáramos de las minas."[10] Lo mismo se puede decir del "pequeño ejército loco" (como lo llamó la poetisa Gabriela Mistral) de Sandino en Las Segovias, según el relato de Sergio Ramírez, que incluye la famosa anécdota de la recuperación de armas y municiones, lanzadas al mar por los entreguistas, en Puerto Cabezas, con la colaboración de las prostitutas del puerto (páginas 27 y 28 del libro de dicho autor citado). Sintetiza Sandino su posición respecto a su liga campesina armada: "Que nuestro ejército es el primero en el mundo en abnegación para el sacrificio, en disciplina y en desinterés material, porque consciente de sus actos, [15]En otra parte, agrega: "La flojera de los políticos llegó hasta el ridículo, y fue entonces cuando comprendí que los hijos del pueblo estábamos sin directores y que hacían falta hombres nuevos."[16]

VI. Ambos asesinados de manera traicionera y artera, crímenes ordenados desde el poder.

No encuentro grandes diferencias entre "Tierra y Libertad" y "Patria y Libertad", ni importantes diferencias entre las ligas armadas de comunidades que ambos rebeldes alentaron y dirigieron. Sí es abismal la diferencia entre sus supuestos herederos: el Ejército Zapatista de Liberación Nacional y el

Frente Sandinista de Liberación Nacional. El Zapatista, un movimiento político, social, fiel al pensamiento y al hacer de Zapata, anclado en las comunidades indígenas de Chiapas; el FSLN, una pandilla de desvergonzados que llegaron al poder a enriquecerse y a vender a Nicaragua, y hoy lo siguen haciendo, traicionando todos los ideales de Augusto César Sandino. Por favor, cambien de nombre, no arrastren el nombre de Sandino, por su ruta de abyección y envilecimiento. Los anarquistas latinoamericanos debemos comenzar a recuperar la figura de este gran rebelde campesino y colocarla, como se merece, junto a Zapata. Augusto César Sandino, un hombre libre que proclama: "(...) el vínculo de nacionalidad me da derecho a asumir la responsabilidad de mis actos en las cuestiones de Nicaragua y, por ende, de la América Central y de todo el Continente de nuestra habla, sin importarme que los pesimistas y los cobardes me den el título que a su calidad de eunucos más les acomode. (...) mi ideal campea en un amplio horizonte de internacionalismo, en el derecho de ser libre y de exigir justicia (...)"[17] Al ser preguntado sobre si tenía alguna religión, Sandino respondió: "No; las religiones son cosas del pasado. Nosotros nos guiamos por la razón. Lo que necesitan nuestros indios es instrucción y cultura para conocerse, respetarse y amarse."[18]

Jorge Castillo Arias

---

[1] Ramírez, Sergio. El muchacho de Niquinohomo. Managua: Editorial Vanguardia, 1988, p. 22.
[2] Ibid., p. 29.
[3] Ibid., p. 29.
[4] Ramírez Mercado, Sergio. Sandino. San José, Costa Rica: M.C.J.D., 1ª ed., 1978, p. 97.
[5] Ver Ramírez M., Sandino, p. 197.
[6] Ver Ramírez, El muchacho..., pp. 24, 25.
[7] Ver Ramírez M., Sandino, p. 361.
[8] Ibid., p. 230.
[9] Ibid., p. 355.
[10] Guzmán, Martín Luis. Memorias de Pancho Villa. México: Compañía General de Ediciones S. A., undécima edición, 1968, pp.727, 728.
[11] Ver Ramírez M., Sandino, p. 267.
[12] Ibid., p. 309.
[13] Ver Ramírez M., Sandino, p. 383
[14] Ibid., p. 91.
[15] Ibid., p. 380
[16] Ibid., p. 92
[17] Sandino, p. 150
[18] Sandino, p. 348

Teoría

Centro de Estudios Sociales Germinal
Hacia fines de 1912 se funda el Centro de Estudios Sociales Germinal(Costa Rica) el cual ayudó a fortalecer las posiciones anarquistas, difundiendo las ideas anticlericales, el abstencionismo doctrinario, el antiparlamentarismo y el sindicalismo, ideas que fueron divulgadas a través de varios boletines pero particularmente en la revista *Renovación* dirigida por José María Zeledón, Anselmo Lorenzo y Ricardo Falcó.

Vigencia del pensamiento ácrata en Costa Rica

Esteban Llaguno Thomas

"Los sistemas de anarquías:
¡Soluciones que convendrían!"
Álvaro Cordero Ianarella

LA ACTUALIDAD DEL PENSAMIENTOANARQUISTA.

El movimiento anarquista está vivo y coleando –como menciona Barret-, en los últimos diez años ha tenido un incrementó, que se puede medir con indicadores en cuanto número de publicaciones, revistas, periódicos y grupos. No obstante, es débil, no ha tenido un incremento respecto a su impacto cualitativo en el conjunto celular organizativo que pueda transformar ciertas instancias sociales. Ello no le resta su vida rebosante, impetuosidad pujante e innovadora labor que se prolifera cada día.

Las tensiones utópicas, la crítica radical de la sociedad y los impulsos rebeldes configuran la razón de ser de la vigencia de su pensamiento. Por otro lado, desde la experiencia del colectivo Paideia en España, es necesario resaltar la experien-

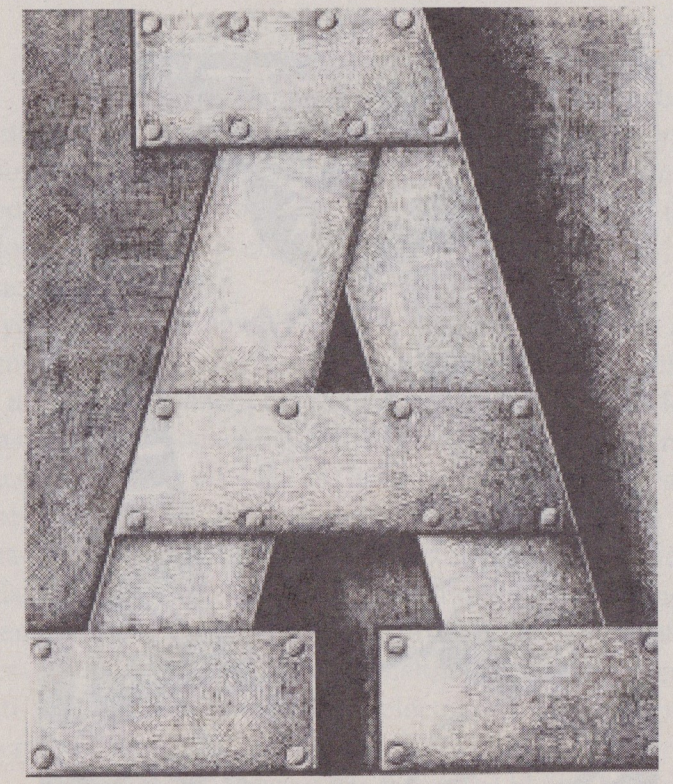

Pues bien, de todas las ideologías originadas en el siglo XIX, el anarquismo era la más improbable. Su fertilidad y potencia se alcanzó poco antes de la Segunda Guerra Mundial, y tiene referentes celulares anárquicas para la transformación de la realidad histórica, mediante la formación y divulgación cultural.

¿EN QUÉ CONSISTE EL PROYECTO DE LA REVISTA LA LIBERTAD?

La semántica en relación al espacio se ha instituido en diversas apreciaciones históricas, este se instituye a nivel individual y colectivo como espacios de confrontación e identificación humana. Por ejemplo, Alfredo Errandonea, realiza una reflexión en torno a ello: (1) espacio social: es el que requiere de otras y otros individuos, (2) espacio privado: es el ámbito particular y doméstico del individuo, y, (3) espacio público: es la visualización física del segundo, es la mayor institucionalización comunitaria de este. A partir de este conjunto de dimensiones espaciales, se sostiene que a mayor ocupación y participación del espacio social garantizado en el espacio público, se construye de manera más efectiva la igualdad y la libertad relativa en una sociedad determinada.

El espacio social, o mejor conocido por los teóricos "modernos": gestión de lo social, transcurre

LA ACTUALIDAD DEL PENSAMIENTOANARQUISTA.

El movimiento anarquista está vivo y coleando –como menciona Barret-, en los últimos diez años ha tenido un incrementó, que se puede medir con indicadores en cuanto número de publicaciones, revistas, periódicos y grupos. No obstante, es débil, no ha tenido un incremento respecto a su impacto cualitativo en el conjunto celular organizativo que pueda transformar ciertas instancias sociales. Ello no le resta su vida rebosante, impetuosidad pujante e innovadora labor que se prolifera cada día.

Las tensiones utópicas, la crítica radical de la sociedad y los impulsos rebeldes configuran la razón de ser de la vigencia de su pensamiento. Por otro lado, desde la experiencia del colectivo Paideia en España, es necesario resaltar la experiencia realizada hasta el momento, que desde hace más de veinte y cinco años de existencia viene propagando una educación libertaria. Dentro de sus ejes formativos se encuentran: (1) creación de alternativas organizativas, grupos que desafían el fundamento estatal, la desarticulación de la familia tradicional y la liberación sexual –en diversas etapas de la vida humana-, (2) desprendimiento de estructuras mentales dominadoras, y, (3) análisis y destrucción de las diversas formas de intromisión del poder.

La organización como principio, es uno de los pilares de la acción-formación de un colectivo, que en ocasiones desembocan en errores generalizados de los colectivos anarquistas, los cuales muchos han caído en convertirse en un "grupo de amigos" y no han podido conformar una efectiva y concreta unidad. De ahí, la necesidad de que ese sinnúmero de colectivos se unifican en una plataforma federativa, donde prevalezcan los espacios

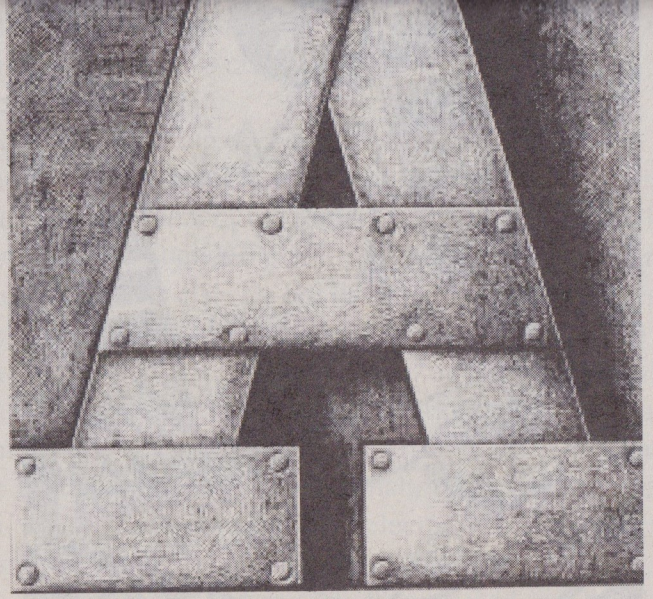

Pues bien, de todas las ideologías originadas en el siglo XIX, el anarquismo era la más improbable. Su fertilidad y potencia se alcanzó poco antes de la Segunda Guerra Mundial, y tiene referentes concretos en los movimientos de la guerra civil española y de mayo de 1968 –no excluye la influencia de los primeros movimientos obreros en América Latina-. Su fin primordial, la crítica y destrucción del poder se ha convertido en una filosofía política y en una filosofía práctica de múltiples formas, lo cual su complejidad, diversidad y multiplicidad de tendencias organizativas han ido evolucionando, unas se han combinado mutuamente y también se han solidificado con otras ideas y prácticas históricas-sociales-políticas desde 1850 hasta la actualidad.

El pensamiento anarquista, convertido en estos últimos años en una realidad social-histórica-política, que vive y actúa, se refiere al ámbito local de cada contexto particular y no se trata de un nombre o de una etiqueta, sino más bien, es el sentir popular que se hace latente en muchas instancias sociales donde corren los espíritus de nuestros tiempos. Según esto, en Costa Rica flo-

REVISTA LA LIBERTAD?

La semántica en relación al espacio se ha instituido en diversas apreciaciones históricas, este se instituye a nivel individual y colectivo como espacios de confrontación e identificación humana. Por ejemplo, Alfredo Errandonea, realiza una reflexión en torno a ello: (1) espacio social: es el que requiere de otras y otros individuos, (2) espacio privado: es el ámbito particular y doméstico del individuo, y, (3) espacio público: es la visualización física del segundo, es la mayor institucionalización comunitaria de este. A partir de este conjunto de dimensiones espaciales, se sostiene que a mayor ocupación y participación del espacio social garantizado en el espacio público, se construye de manera más efectiva la igualdad y la libertad relativa en una sociedad determinada.

El espacio social, o mejor conocido por los teóricos "modernos": gestión de lo social, transcurre efectivamente por la toma de decisiones. Estas últimas constituyen la orientación de la cotidianidad social por medio de opciones que desembocan en un producto –objeto- como lo es la acción política.

La acción política se instituye en diversos sistemas de gobiernos (oligárquicos, monárquicos, democráticos, por mencionar algunos) sostenidos por regímenes concretos de organización del espacio político. Este espacio que históricamente se ha consolidado a través de un aparato funcional-burocrático que se encarga de reglamentar los aspectos y las actividades del espacio público, para resolver "algunas necesidades". Se está hablando nada más y nada menos que del sapientísimo legado de Occidente: el Estado.

El espacio social es proporcionalmente al espacio político y viceversa, en ellos se origina el terreno de toda acción humana. Para ello, el re-

deia en España, es necesario resaltar la experiencia realizada hasta el momento, que desde hace más de veinte y cinco años de existencia viene propagando una educación libertaria. Dentro de sus ejes formativos se encuentran: (1) creación de alternativas organizativas, grupos que desafían el fundamento estatal, la desarticulación de la familia tradicional y la liberación sexual –en diversas etapas de la vida humana-, (2) desprendimiento de estructuras mentales dominadoras, y, (3) análisis y destrucción de las diversas formas de intromisión del poder.

La organización como principio, es uno de los pilares de la acción-formación de un colectivo, que en ocasiones desembocan en errores generalizados de los colectivos anarquistas, los cuales muchos han caído en convertirse en un "grupo de amigos" y no han podido conformar una efectiva y concreta unidad. De ahí, la necesidad de que ese sinnúmero de colectivos se unifican en una plataforma federativa, donde prevalezcan los espacios relativos de discusión sobre los postulados y las prácticas comunes.

La utopía cuestiona el orden existente, así como la suposición de una crítica y autocrítica constante (sea individual y/o colectiva), por ello, la actualidad del pensamiento anarquista es que prevalece en los grupos existentes una construcción utópica con prácticas políticas, pero en cuanto a estrategias se refiere, quedan superfluas. Por ejemplo, desde hace una década o dos, se puede identificar notablemente la influencia ácrata en el ideal y en las movilizaciones de grupos homosexuales, ambientalistas, feministas y de otra índole organizativa (lo que implica una investigación minuciosa sobre este aspecto que no se desarrollará en este artículo).

de la Segunda Guerra Mundial, y tiene referentes concretos en los movimientos de la guerra civil española y de mayo de 1968 –no excluye la influencia de los primeros movimientos obreros en América Latina-. Su fin primordial, la crítica y destrucción del poder se ha convertido en una filosofía política y en una filosofía práctica de múltiples formas, lo cual su complejidad, diversidad y multiplicidad de tendencias organizativas han ido evolucionando, unas se han combinado mutuamente y también se han solidificado con otras ideas y prácticas históricas-sociales-políticas desde 1850 hasta la actualidad.

El pensamiento anarquista, convertido en estos últimos años en una realidad social-histórica-política, que vive y actúa, se refiere al ámbito local de cada contexto particular y no se trata de un nombre o de una etiqueta, sino más bien, es el sentir popular que se hace latente en muchas instancias sociales donde corren los espíritus de nuestros tiempos. Según esto, en Costa Rica florecen esfuerzos por unificar la praxis activista con el análisis académico para fortalecer el ideario anarquista. Lo anterior se ha constatado con experiencias del Círculo de Estudios La Libertad (tratando de rescatar el ideal ácrata de García Monge, Dengo, Zeledón, Azofeifa, Lyra y Brenes Mesén), Colectivo Mentes Subversivas, y el gran apoyo de Asambleas del Pueblo, para realizar una actividad creativa de análisis de la historia costarricense concreta –contra la oficialista-, así, desmitificar la estructuración del poder y sus dimensiones de aplicación.

En fin, concluimos este apartado de la vigencia y la proyección del ideal anarquista como una propuesta para la rivalidad y la confrontación del poder dominante, creando prácticas organizativas

cos "modernos": gestión de lo social, transcurre efectivamente por la toma de decisiones. Estas últimas constituyen la orientación de la cotidianidad social por medio de opciones que desembocan en un producto –objeto- como lo es la acción política.

La acción política se instituye en diversos sistemas de gobiernos (oligárquicos, monárquicos, democráticos, por mencionar algunos) sostenidos por regímenes concretos de organización del espacio político. Este espacio que históricamente se ha consolidado a través de un aparato funcional-burocrático que se encarga de reglamentar los aspectos y las actividades del espacio público, para resolver "algunas necesidades". Se está hablando nada más y nada menos que del sapientísimo legado de Occidente: el Estado.

El espacio social es proporcionalmente al espacio político y viceversa, en ellos se origina el terreno de toda acción humana. Para ello, el replanteamiento radical de todos estos espacios mencionados hasta el momento lo ha realizado el pensamiento libertario –no liberticida, como le ha llamado Rogelio Cedeño al Partido Movimiento Libertario-, mismo que revaloriza el segundo como garantía del primero, ya que la discursividad oficial históricamente mantiene la distinción a ultranza de lo social-político.

Los factores de organización política moderna se constatan por dos maneras: (1) a través de la burocratización de los aparatos políticos: partidos. Claro, quienes logran ingresar a estas estructuras son quienes son aptos para hacerse seleccionar y la movilización dentro de esta es en la ascendencia de la jerarquía, y, (2) por medio de los "líderes", es decir, de los personajes más vendibles a

Indubio pro reo
Nuevo blog venezolano para descarga de textos anticarcelarios.
http://indubioproreovzla.blogspot.com/

ENLACES (a)

el LIBERTARIO

Venezuela: http://www.nodo50.org/ellibertario/

PERIODICO ANARQUISTA
Humanidad
hacia la autoorganización libertaria

Perú: http://periodicohumanidad.wordpress.com/

MLC
MOVIMIENTO LIBERTARIO CUBANO

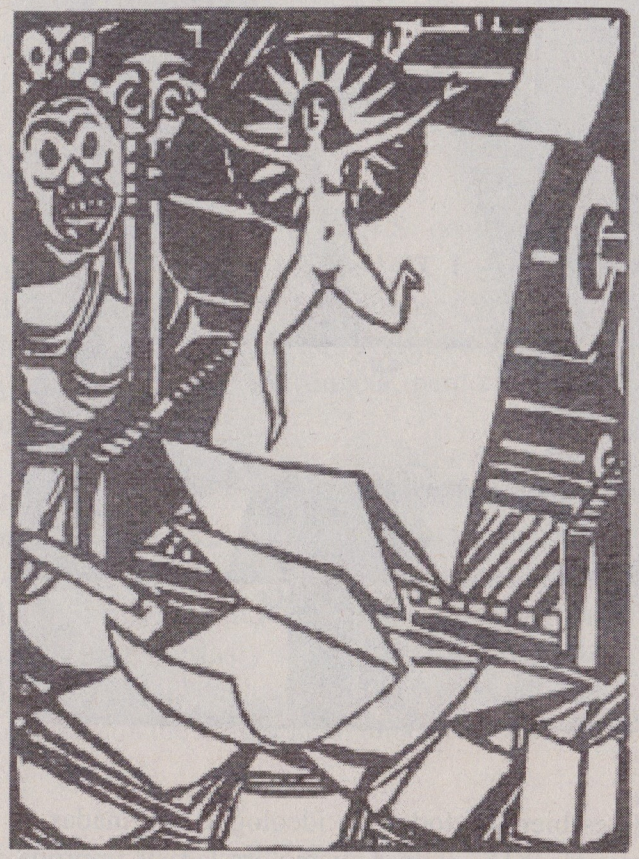

nivel de campaña. Estos dos factores constituyen

En recuerdo a Joaquín (*Ximo*) Querol

Queremos recordar a un compañero que falleció la pasada primavera de 2005, Ximo Querol, a quien podemos ver en Vivir la Utopia, describiendo la colectividad agrícola de Benicarló y la de Calig, en Castellón. Vivió desde muy joven comprometido con la lucha libertaria, tocándole la guerra del 36 con 16 años, y debido a ello fue encerrado en el campo de concentración de Miranda de Ebro, tras participar en el frene de Toledo.

También estuvo preso en Francia, en el campo de concentración de Barcarés por haber formado parte del grupo Ponzano, ayudando a escapar de Franco a numerosos perseguidos. Fue deportado a Alemania,

ENLACES(a)

el LIBERTARIO

Venezuela: http://www.nodo50.org/ellibertario/

PERIODICO ANARQUISTA
Humanidad
hacia la autoorganización libertaria

Perú: http://periodicohumanidad.wordpress.com/

MLC
MOVIMIENTO LIBERTARIO CUBANO

Francia: http://www.mlc.acultura.org.ve/

cnt

España: http://www.cnt.es/

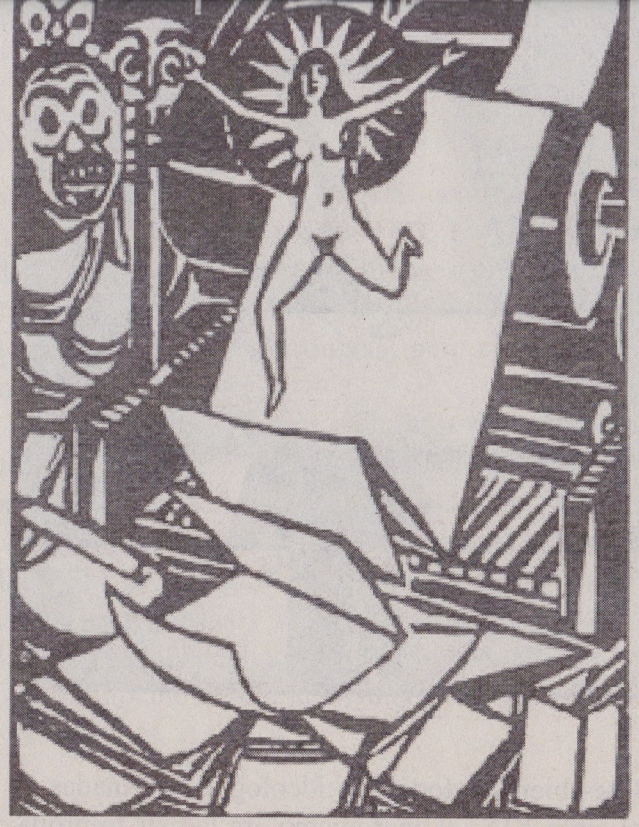

nivel de campaña. Estos dos factores constituyen el fenómeno de la despolitización o apolitización del destino de las sociedades humanas actuales.

La crisis de las sociedades contemporáneas versa sobre la crisis identificatoria de estas, se da a nivel del hábitat (sentido del lugar) y a nivel cultural (creación de sí misma y mismo individual-social). A todo ello, el filósofo greco-francés Cornelius Castoriadis le ha llamado: crisis de las significaciones imaginarias. Éstas poseen tres funciones fundamentales: (1) estructuran las representaciones del mundo en general, (2) designan las finalidades de la acción, y, (3) establecen los tipos de afectos característicos de una sociedad. Por tanto, estos tres elementos: representaciones, finalidades y afectos, se concretizan en instituciones particulares (sean psíquicas o físicas), mismas que son direccionadas por la estatolatría capitalista y marxista-leninista.

En recuerdo a Joaquín

(*Ximo*) Querol

Queremos recordar a un compañero que falleció la pasada primavera de 2005, Ximo Querol, a quien podemos ver en Vivir la Utopia, describiendo la colectividad agrícola de Benicarló y la de Calig, en Castellón. Vivió desde muy joven comprometido con la lucha libertaria, tocándole la guerra del 36 con 16 años, y debido a ello fue encerrado en el campo de concentración de Miranda de Ebro, tras participar en el frene de Toledo.

También estuvo preso en Francia, en el campo de concentración de Barcarés por haber formado parte del grupo Ponzano, ayudando a escapar de Franco a numerosos perseguidos. Fue deportado a Alemania, pudiendo escapar del tren en el trayecto, y llegando a pie a Barcelona. Colaboró con la guerrilla en la ciudad catalana, teniendo por compañero a Raúl Carballeira, asesina-do en Montjuic.

Pasó a Francia, donde consiguió papeles. Posteriormente, con Liberto Sarrau, se fue a Casablanca, donde contactó con numerosos anarquistas, participando del congreso de la CNT exiliada en 1943. Formó parte del Movimiento Popular de Resistencia en Venezuela, y actualmente residía en Costa Rica, colaborando, a sus casi 80 años, con grupos sindicalistas libertarios y en la publicación anarquista Inquietudes. Ximo siempre fue un compañero luchador, de los que se hacen imprescindibles.

MOVIMIENTO LIBERTARIO CUBANO

Francia: http://www.mlc.acultura.org.ve/

España: http://www.cnt.es/

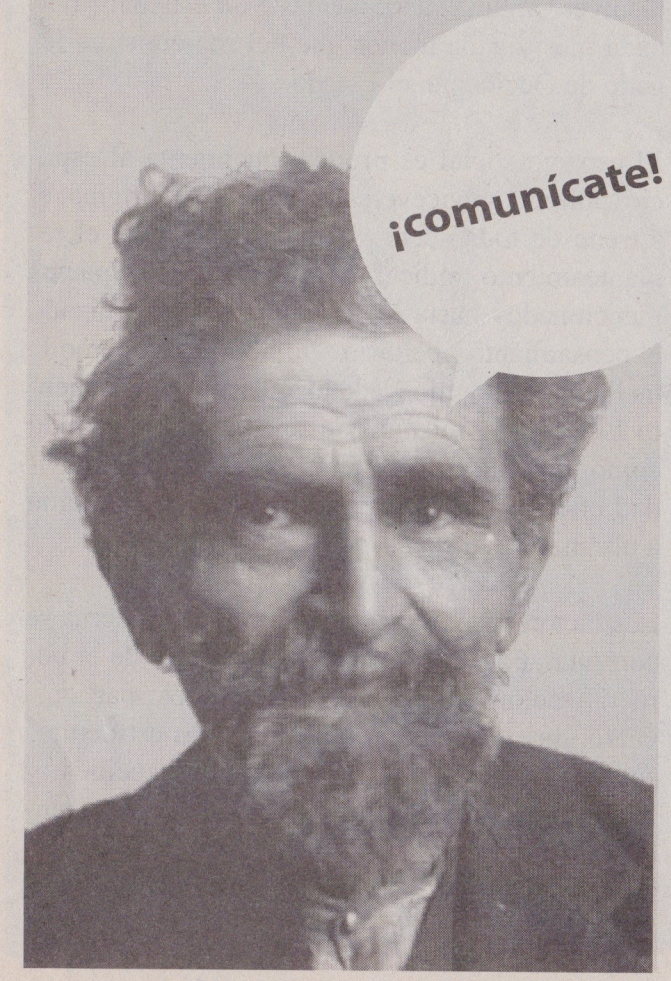

nivel de campaña. Estos dos factores constituyen el fenómeno de la despolitización o apolitización del destino de las sociedades humanas actuales.

La crisis de las sociedades contemporáneas versa sobre la crisis identificatoria de estas, se da a nivel del hábitat (sentido del lugar) y a nivel cultural (creación de sí misma y mismo individual-social). A todo ello, el filósofo greco-francés Cornelius Castoriadis le ha llamado: crisis de las significaciones imaginarias. Éstas poseen tres funciones fundamentales: (1) estructuran las representaciones del mundo en general, (2) designan las finalidades de la acción, y, (3) establecen los tipos de afectos característicos de una sociedad. Por tanto, estos tres elementos: representaciones, finalidades y afectos, se concretizan en instituciones particulares (sean psíquicas o físicas), mismas que son direccionadas por la estatolatría capitalista y marxista-leninista.

De acuerdo al esbozo anterior de los contenidos mencionados, se ha llegado al fundamento del proyecto autónomo: resignificación de las instituciones. He ahí la efectividad de la Revista La Libertad en cuanto espacio social-político-público que desarrolla la actividad lúdica y reflexiva al cuestionamiento del orden existente y de las instituciones (en sus diversas dimensiones) de la sociedad, aunado a la aspiración de la transformación radical emancipadora de las mismas.

sos perseguidos. Fue deportado a Alemania, pudiendo escapar del tren en el trayecto, y llegando a pie a Barcelona. Colaboró con la guerrilla en la ciudad catalana, teniendo por compañero a Raúl Carballeira, asesina-do en Montjuic.

Pasó a Francia, donde consiguió papeles. Posteriormente, con Liberto Sarrau, se fue a Casablanca, donde contactó con numerosos anarquistas, participando del congreso de la CNT exiliada en 1943. Formó parte del Movimiento Popular de Resistencia en Venezuela, y actualmente residía en Costa Rica, colaborando, a sus casi 80 años, con grupos sindicalistas libertarios y en la publicación anarquista Inquietudes. Ximo siempre fue un compañero luchador, de los que se hacen imprescindibles.

¡Salut, Ximo!

Texto publicado en: CNT. (2006). Número 322. Abril.

El mayor pecado imperdonable para la sociedad es la independencia de pensamiento.
Emma Goldman

A 150 años de El Origen de las Especies

El 12 de febrero de 2009 el mundo conmemoró el bicentenario del nacimiento de Charles Robert Darwin. Este mismo año celebramos, con un conversatorio concurrido, el 150 aniversario de la publicación de su trabajo más célebre *El origen de las especies,* publicado en 1859 .En el texto desarrolló con una amplia argumentación la teoría de evolución por selección natural, vigente hoy en día.

Darwin: un testamento sin punto final

Leonardo Chacón Prado
escrupulos@gmail.com

"Matar un error es tan buen servicio como, y a veces uno mejor que, el establecimiento de una nueva verdad o hecho". ***Charles Darwin***

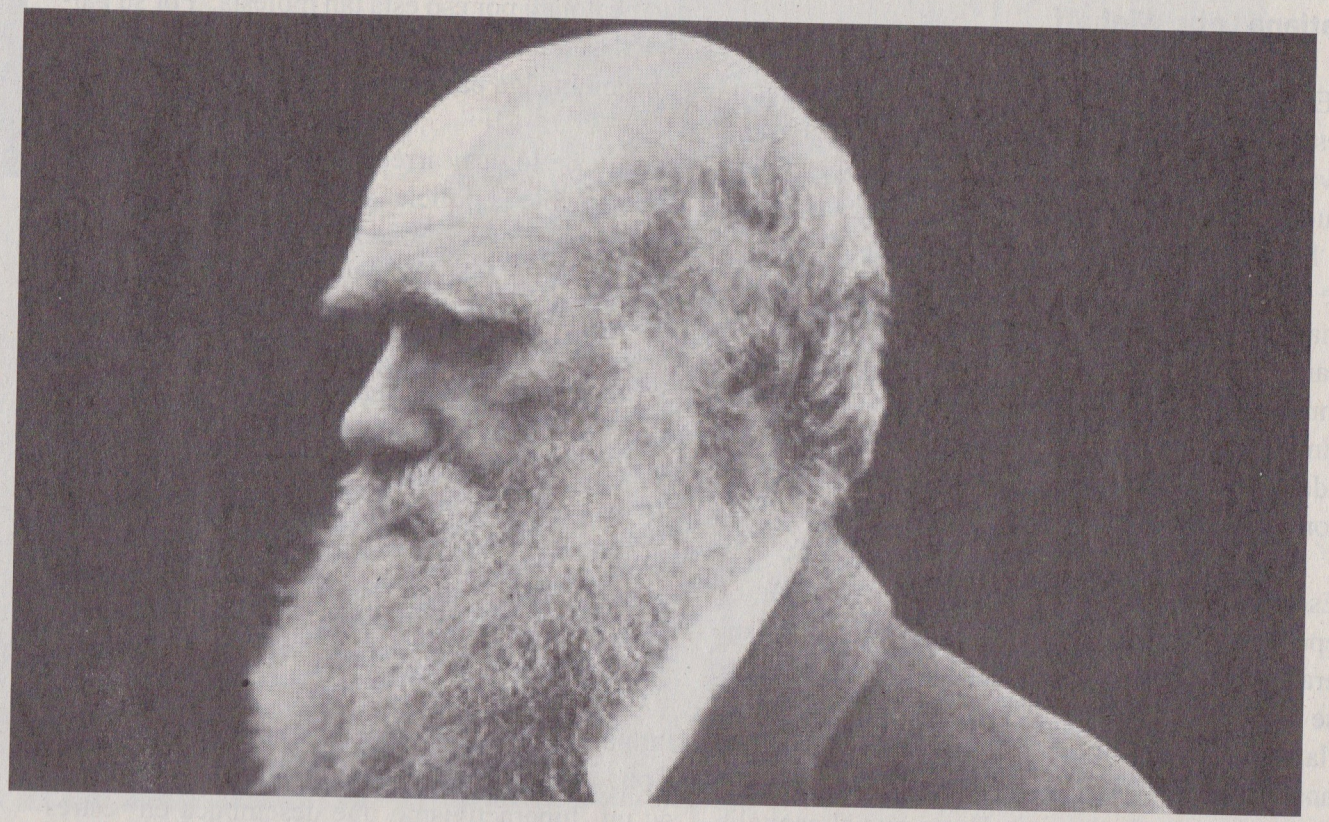

Al celebrarse este año el 150 aniversario de la publicación de su primer gran manuscrito, no es para nadie un secreto que Charles Darwin, como muchos grandes genios, alcanzó más logros de los que él mismo pudo darse cuenta en vida. Y es que la ciencia actual, más que contradecirle, se esfuerza cada vez más por ponerse al nivel de las ideas de un hombre, cuyo legado pareciera consolidarse con cada pequeño descubrimiento que acontece.

Cuesta creer que conceptos, anotaciones y conclusiones de un texto de 150 años de antigüedad tengan vigencia en la actualidad. Y es que, aunque Darwin destinó 20 años de su vida a recolectar información que apoyara sus postulados con la intención de alcanzar un grado de irrefutabilidad, la clave de su gran revolución radica en que sus principales estatutos son terriblemente simples: construirse sobre bases carentes de fundamento, o peor aún, construirse sobre ninguna base, al punto de llegar a plantear que sucesos no demos-

lección natural como de la selección sexual eran inherentes al ser humano, pero sabiendo también que el planteamiento de una "génesis" biologista

"Matar un error es tan buen servicio como, y a veces uno mejor que, el establecimiento de una nueva verdad o hecho". ***Charles Darwin***

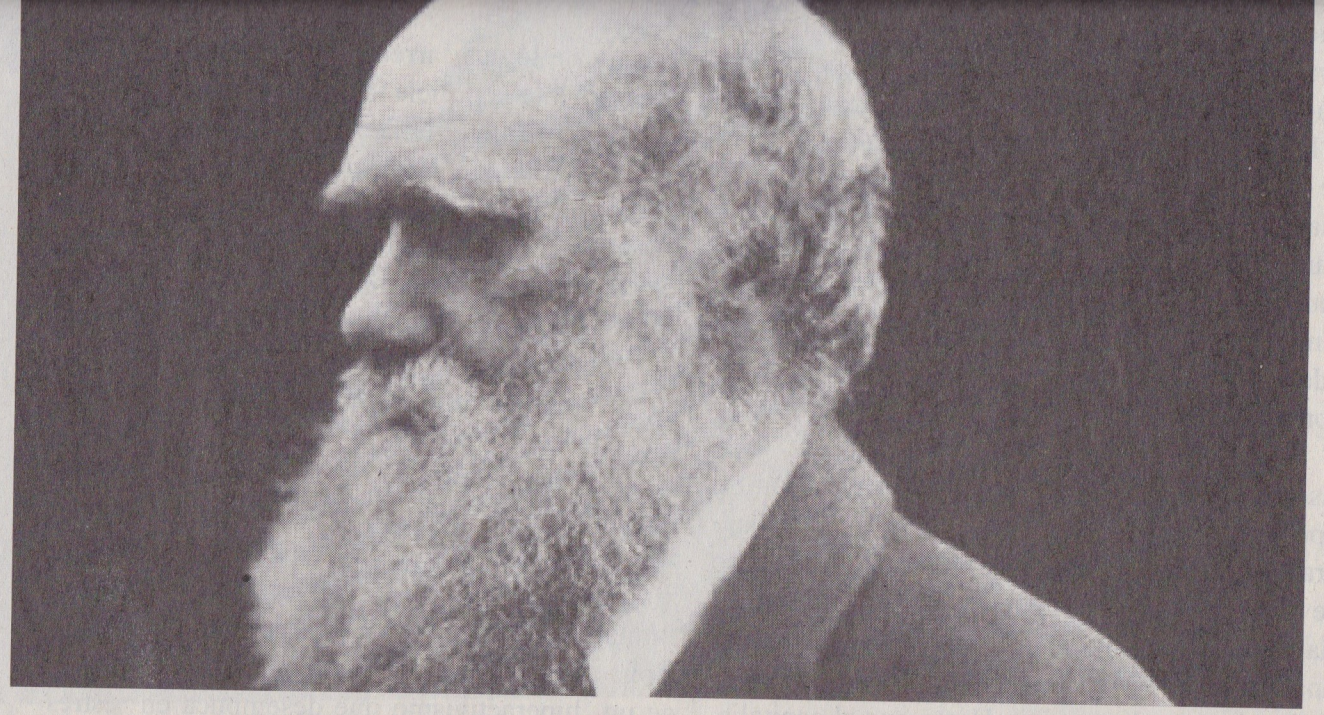

Al celebrarse este año el 150 aniversario de la publicación de su primer gran manuscrito, no es para nadie un secreto que Charles Darwin, como muchos grandes genios, alcanzó más logros de los que él mismo pudo darse cuenta en vida. Y es que la ciencia actual, más que contradecirle, se esfuerza cada vez más por ponerse al nivel de las ideas de un hombre, cuyo legado pareciera consolidarse con cada pequeño descubrimiento que acontece.

Cuesta creer que conceptos, anotaciones y conclusiones de un texto de 150 años de antigüedad tengan vigencia en la actualidad. Y es que, aunque Darwin destinó 20 años de su vida a recolectar información que apoyara sus postulados con la intención de alcanzar un grado de irrefutabilidad, la clave de su gran revolución radica en que sus principales estatutos son terriblemente simples: algunos organismos sobreviven mejor que otros en ciertas condiciones, estos organismos dejan más progenie y por lo tanto con el tiempo se vuelven más comunes. El ambiente por lo tanto "selecciona" a aquellos organismos mejor adaptados a la condición presente. Si esta condición cambia, los organismos con la mayor cantidad de características adaptativas para la misma empezarán a predominar.

Cuesta aun más creer que luego de 150 años de la publicación de El Origen de las Especies, las ideas de Darwin sean mal comprendidas, tergiversadas y por qué no satanizadas, destinándose recursos, esfuerzos y capital humano en difamarlas, y más humillante aun, intentar compararla con farsas creacionistas como el diseño "inteligente" para así, de una manera ruin y manipuladora, introducir en los salones de clases, un cúmulo de disparates disfrazados de "teoría".

construirse sobre bases carentes de fundamento, o peor aún, construirse sobre ninguna base, al punto de llegar a plantear que sucesos no demostrados, poco claros y carentes de evidencia real, sucedieron gracias a la participación de un personaje cuya conceptualización viola casi todas las leyes físicas conocidas. En resumen, reescribir el fabulesco libro del génesis en formato de ensayo científico, y enmascarar a Dios bajo el pseudónimo de "Diseñador Inteligente" no es más que un truco sucio para confundir a las ya de por sí confundidas masas: "Aunque la mona se vista de seda, mona se queda".

Es importante aclarar además que actualmente el uso de la expresión "teoría de la evolución" constituye un enunciado erróneo, dado que la evolución como tal es un hecho demostrado. Tanto ha avanzado la biología molecular, la genética, la matemática aplicada y la informática que actualmente se han podido demostrar procesos a nivel molecular y celular que involucran a la selección natural como su motor y/o catalizador, llevando las ideas de Darwin a niveles que el mismo hubie-

lección natural como de la selección sexual eran inherentes al ser humano, pero sabiendo también que el planteamiento de una "génesis" biologista en el que el ser humano es el resultado de una cadena de especiación de mamíferos superiores, y no una creación divina y perfecta iba a traerles muchos cuestionamientos y problemas.

Charles Darwin es sin lugar a dudas un hombre ícono, ejemplar para los adeptos de la ciencia, pero nada le queda al hombre del presente si se esmera en elogiar a las grandes figuras del pasado, sin tener claro el legado de responsabilidad que estos han depositado sobre sus hombros. Cualquiera puede pulir una lápida, cualquiera puede ponerse una camiseta en alegoría a una efeméride, pero aquel que se considere un agente de cambio dentro de su medio debe ir un paso más allá, debe tener claro que las ideas revolucionarias son vinculantes, y que debe continuar y promulgar el trabajo de esos fantasmas de la historia que construyeron los ideales que hoy comparten, de lo contrario, se cae en complicidad con el enemigo, en este caso, los enemigos de la ciencia y del conocimiento. La verdad sea dicha: cuando la ciencia no gana, todos

principales estatutos son terriblemente simples: algunos organismos sobreviven mejor que otros en ciertas condiciones, estos organismos dejan más progenie y por lo tanto con el tiempo se vuelven más comunes. El ambiente por lo tanto "selecciona" a aquellos organismos mejor adaptados a la condición presente. Si esta condición cambia, los organismos con la mayor cantidad de características adaptativas para la misma empezarán a predominar.

Cuesta aun más creer que luego de 150 años de la publicación de El Origen de las Especies, las ideas de Darwin sean mal comprendidas, tergiversadas y por qué no satanizadas, destinándose recursos, esfuerzos y capital humano en difamarlas, y más humillante aun, intentar compararla con farsas creacionistas como el diseño "inteligente" para así, de una manera ruin y manipuladora, introducir en los salones de clases, un cúmulo de disparates disfrazados de "teoría".

Y es que, debe tenerse claro que el concepto científico del término "teoría": es la explicación más lógica y razonable de un suceso, producto del planteamiento de una hipótesis y alimentada de la recolección sistemática y organizada de evidencia, constituyéndose en la versión más "aceptable" de la realidad sin llegar a establecerse de manera definitiva. Ante tal construcción, la ciencia día con día busca el mejoramiento constante, tratando de contestar las interrogantes que aparecen con cada nuevo hallazgo, sin dejar lugar a la rigidez ideológica, al favoritismo, a los dogmas. Una comunidad científica trabaja para proporcionarle al hombre un mejor conocimiento de sí mismo y del mundo que le rodea.

Es por este motivo que una "teoría" no es lo primero que se le venga a uno a la mente, no puede trados, poco claros y carentes de evidencia real, sucedieron gracias a la participación de un personaje cuya conceptualización viola casi todas las leyes físicas conocidas. En resumen, reescribir el fabulesco libro del génesis en formato de ensayo científico, y enmascarar a Dios bajo el pseudónimo de "Diseñador Inteligente" no es más que un truco sucio para confundir a las ya de por sí confundidas masas: "Aunque la mona se vista de seda, mona se queda".

Es importante aclarar además que actualmente el uso de la expresión "teoría de la evolución" constituye un enunciado erróneo, dado que la evolución como tal es un hecho demostrado. Tanto ha avanzado la biología molecular, la genética, la matemática aplicada y la informática que actualmente se han podido demostrar procesos a nivel molecular y celular que involucran a la selección natural como su motor y/o catalizador, llevando las ideas de Darwin a niveles que el mismo hubiera catalogado como impensables. Y es que la selección natural se constituye como un argumento válido para cualquier entidad biológica, desde un gen hasta una especie.

A pesar de tener argumentos sumamente sólidos, Darwin siempre fue un hombre cauteloso acerca de cómo expresarse. El tenía claro que sus textos eran controversiales, y desde joven fue testigo de injusticias y castigos desproporcionados para aquellos que se enfrentaban de alguna u otra manera al clero (sirva de referencia la publicación del Púlpito del Diablo por parte del reverendo Robert Taylor siendo Darwin apenas estudiante de segundo año), situación que le llevó a publicar su texto sobre el origen del hombre hasta 1871, a pesar de que puede leerse en su autobiografía que estaba ansioso desde su primera publicación de abordar el tema, sabiendo que tanto el proceso de la se- en el que el ser humano es el resultado de una cadena de especiación de mamíferos superiores, y no una creación divina y perfecta iba a traerles muchos cuestionamientos y problemas.

Charles Darwin es sin lugar a dudas un hombre ícono, ejemplar para los adeptos de la ciencia, pero nada le queda al hombre del presente si se esmera en elogiar a las grandes figuras del pasado, sin tener claro el legado de responsabilidad que estos han depositado sobre sus hombros. Cualquiera puede pulir una lápida, cualquiera puede ponerse una camiseta en alegoría a una efeméride, pero aquel que se considere un agente de cambio dentro de su medio debe ir un paso más allá, debe tener claro que las ideas revolucionarias son vinculantes, y que debe continuar y promulgar el trabajo de esos fantasmas de la historia que construyeron los ideales que hoy comparten, de lo contrario, se cae en complicidad con el enemigo, en este caso, los enemigos de la ciencia y del conocimiento. La verdad sea dicha: cuando la ciencia no gana, todos perdemos.

Economía política

La Asociación Internacional de los Trabajadores (AIT) es una organización internacional que une a sindicatos de tendencia anarcosindicalista y sindicalista revolucionaria de diferentes países.
http://www.iwa-ait.org/spanishindex.html

Paradojas del trabajo

Tatiana Lobo Wiehoff

El primero de mayo me quedé en casa. Me molesta ver a los necios que desde las aceras gritan "vagos, vayan a trabajar". No, no fui, pero supe que la policía detuvo a unos jóvenes anarquistas y los golpeó salvajemente. ¿Por qué la policía se ensañó con un pequeño grupo, ignorando a la masa sindical y sus dirigentes? ¿Significa que para el gobierno Arias resulta más peligroso un muchacho con un tarro de pintura que todos los sindicatos juntos? Pero esto será analizado más adelante. Lo que me ocupa de manera inmediata son las paradojas del trabajo.

Es un desatino "celebrar" el Día del Trabajo. En épocas anteriores a la industrialización, el trabajo era algo tan despreciable que precisamente por eso se inventó la esclavitud, que luego la modernidad llamó "trabajo asalariado". Antes, griegos, romanos, caballeros feudales, etc. eran todo deportes, dados, justas y buen vivir. Hasta que el capitalismo, al ver que así no iba a para ningún lado, le pidió ayuda a la reforma protestante. Entonces, Calvino santificó el trabajo, decretó abstinencia, dad peatonal, por eso está tan molesta. Por su parte, los sindicalistas son buenos mientras trabajan, si hacen huelga pasan a vagos.

Según esta lógica, irrebatible a mi modo de ver, técnicamente la policía comete vagancia puesto que sus palizas no tienen valor ni de uso ni de cambio: es de conocimiento público que la oferta de palizas ahuyenta la demanda. Es más, como los policías son empleados del estado, las palizas las financian los mismos que las consumen. De donde se concluye que la policía es una "burbuja" de la cual es mejor deshacerse a tiempo, antes de que se produzca un efecto dominó de imprevisibles consecuencias.

La adicción al trabajo es la religión del sacrificio. Pero no se crea que el alma de las y los trabajadores alcanza la gloria eterna. No. Es la industria farmacéutica la que accede a la eternidad. Funciona así: para aumentar la productividad se exige un hiperactivismo que desemboca en estrés que produce insomnio que se trata con narcóticos que producen depresiones que deben ser aliviadas con antidepresivos que bajan el rendimiento que

LECTURA

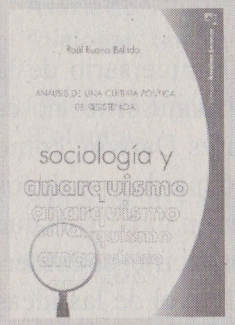

Sociología y anarquismo
Análisis de una cultura política de resistencia
Raúl Ruano Bellido

En los años treinta del siglo XX, los anarquistas españoles edificaron toda una cultura de resistencia frente al sistema vigente. Para conocer esa cultura resulta imprescindible conversar con los viejos militantes libertarios, los principales protagonistas de hechos que han sido decisivos en la historia española y en la historia de la humanidad. A partir de las autobiografías escritas por

El primero de mayo me quedé en casa. Me molesta ver a los necios que desde las aceras gritan "vagos, vayan a trabajar". No, no fui, pero supe que la policía detuvo a unos jóvenes anarquistas y los golpeó salvajemente. ¿Por qué la policía se ensañó con un pequeño grupo, ignorando a la masa sindical y sus dirigentes? ¿Significa que para el gobierno Arias resulta más peligroso un muchacho con un tarro de pintura que todos los sindicatos juntos? Pero esto será analizado más adelante. Lo que me ocupa de manera inmediata son las paradojas del trabajo.

Es un desatino "celebrar" el Día del Trabajo. En épocas anteriores a la industrialización, el trabajo era algo tan despreciable que precisamente por eso se inventó la esclavitud, que luego la modernidad llamó "trabajo asalariado". Antes, griegos, romanos, caballeros feudales, etc. eran todo deportes, dados, justas y buen vivir. Hasta que el capitalismo, al ver que así no iba a para ningún lado, le pidió ayuda a la reforma protestante. Entonces, Calvino santificó el trabajo, decretó abstinencia, y la idea se propagó por todo el mundo cristiano. Y llegó al Vaticano pese a que la Biblia en ningún momento dice que el trabajo es santo, al contrario, dice que el trabajo es un castigo. Y tan es así que la palabra trabajo viene del latín, tripalium, un instrumento de tortura parecido al cepo.

El trabajo es un cepo. Eso lo sabemos todos y todas. Paul Lafargue descubrió las maliciosas maniobras que hacen del trabajo un instrumento de dominación, advirtió la extraña locura que genera, y propuso darle vuelta a la tortilla para luchar por el derecho al ocio. Claro, se ganó la enemistad del capitalismo que ve en el ocio un sabotaje a la plusvalía. Y de paso también la antipatía del comunismo que ve en el ocio un sabotaje a la producción. Lafargue, con su libro, El derecho a la pereza, no quedó bien con nadie. Supongo que lo tienen doblemente prohibido en China, donde se practican los dos sistemas a la vez. Los cubanos si hacen huelga pasan a vagos.

Según esta lógica, irrebatible a mi modo de ver, técnicamente la policía comete vagancia puesto que sus palizas no tienen valor ni de uso ni de cambio: es de conocimiento público que la oferta de palizas ahuyenta la demanda. Es más, como los policías son empleados del estado, las palizas las financian los mismos que las consumen. De donde se concluye que la policía es una "burbuja" de la cual es mejor deshacerse a tiempo, antes de que se produzca un efecto dominó de imprevisibles consecuencias.

La adicción al trabajo es la religión del sacrificio. Pero no se crea que el alma de las y los trabajadores alcanza la gloria eterna. No. Es la industria farmacéutica la que accede a la eternidad. Funciona así: para aumentar la productividad se exige un hiperactivismo que desemboca en estrés que produce insomnio que se trata con narcóticos que producen depresiones que deben ser aliviadas con antidepresivos que bajan el rendimiento que obliga a la ingesta de anfetaminas para mantener el hiperactivismo que aumenta la productividad. Al llegar aquí, la víctima, hecha un puré de psicotrópicos, es despedida por incapaz. Lo que para nada le importa a la industria farmacéutica porque hay un millón de futuras víctimas peleándose por ocupar el lugar de la anterior.

Es tan fuerte la locura por el trabajo, que ni el mismo poder que la desata escapa a su demencia. Quienes gobiernan el mundo, apresados en su propio tripalium, son narcodependientes necesitados de cocaína o heroína. Si sus maletines ejecutivos fuesen investigados en cada reunión de la OMC, en los foros económicos, o cumbres presidenciales, constataríamos lo que ya sospechamos, que el planeta está en manos de individuos con estado de conciencia alterada.

¡Y así no se puede trabajar!

LECTURA

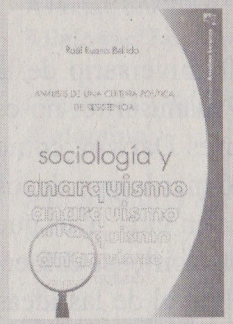

Sociología y anarquismo
Análisis de una cultura política de resistencia
Raúl Ruano Bellido

En los años treinta del siglo XX, los anarquistas españoles edificaron toda una cultura de resistencia frente al sistema vigente. Para conocer esa cultura resulta imprescindible conversar con los viejos militantes libertarios, los principales protagonistas de hechos que han sido decisivos en la historia española y en la historia de la humanidad. A partir de las autobiografías escritas por obreros anarquistas y de una serie de entrevistas en profundidad realizadas a viejos y viejas anarquistas, hemos elaborado pequeñas historias de vida con la idea de conocer desde dentro el mundo anarquista. No hay que olvidar que para muchos trabajadores ser anarquista era en esos años una inequívoca seña de identidad.

Fundación Anselmo Lorenzo, Madrid. 2009.

Lo malo del paraíso en 700 coplas
Álvaro Cordero Iannarella

Calvino santificó el trabajo, decretó abstinencia, y la idea se propagó por todo el mundo cristiano. Y llegó al Vaticano pese a que la Biblia en ningún momento dice que el trabajo es santo, al contrario, dice que el trabajo es un castigo. Y tan es así que la palabra trabajo viene del latín, tripalium, un instrumento de tortura parecido al cepo.

El trabajo es un cepo. Eso lo sabemos todos y todas. Paul Lafargue descubrió las maliciosas maniobras que hacen del trabajo un instrumento de dominación, advirtió la extraña locura que genera, y propuso darle vuelta a la tortilla para luchar por el derecho al ocio. Claro, se ganó la enemistad del capitalismo que ve en el ocio un sabotaje a la plusvalía. Y de paso también la antipatía del comunismo que ve en el ocio un sabotaje a la producción. Lafargue, con su libro, El derecho a la pereza, no quedó bien con nadie. Supongo que lo tienen doblemente prohibido en China, donde se practican los dos sistemas a la vez. Los cubanos lo leen de soslayo, pero lo leen. Y es que Lafargue nació en Cuba.

Amar el ocio no es privativo de las Antillas, como vulgarmente se cree. Por defender el ocio murieron los mártires de Chicago, en 1889. Querían reducir la jornada laboral, trabajar menos, tener más tiempo libre. Después, para controlar la insubordinación del ocio, la burguesía determinó que la vagancia es mala porque no produce nada que se pueda vender.

Los muchachos anarquistas que apaleó la policía por pintar las paredes del Museo Nacional, el último primero de mayo, son malos porque son "vagos". Y son vagos porque los grafiti no tienen valor de mercado, habría que venderlos con todo y tapia. Y si esto llegara a suceder el escritorio de Rocío Fernández quedaría expuesto a la curiosidad con antidepresivos que bajan el rendimiento que obliga a la ingesta de anfetaminas para mantener el hiperactivismo que aumenta la productividad. Al llegar aquí, la víctima, hecha un puré de psicotrópicos, es despedida por incapaz. Lo que para nada le importa a la industria farmacéutica porque hay un millón de futuras víctimas peleándose por ocupar el lugar de la anterior.

Es tan fuerte la locura por el trabajo, que ni el mismo poder que la desata escapa a su demencia. Quienes gobiernan el mundo, apresados en su propio tripalium, son narcodependientes necesitados de cocaína o heroína. Si sus maletines ejecutivos fuesen investigados en cada reunión de la OMC, en los foros económicos, o cumbres presidenciales, constataríamos lo que ya sospechamos, que el planeta está en manos de individuos con estado de conciencia alterada.

¡Y así no se puede trabajar!

nidad. A partir de las autobiografías escritas por obreros anarquistas y de una serie de entrevistas en profundidad realizadas a viejos y viejas anarquistas, hemos elaborado pequeñas historias de vida con la idea de conocer desde dentro el mundo anarquista. No hay que olvidar que para muchos trabajadores ser anarquista era en esos años una inequívoca seña de identidad.

Fundación Anselmo Lorenzo, Madrid. 2009.

Lo malo del paraíso en 700 coplas
Álvaro Cordero Iannarella

En esta nueva entrega; e igualmente, en versos octosilábicos de seis líneas, con el mismo espíritu de denuncia del libro anterior (Costa Rica en mil coplas), hemos escogido 22 temas, en su mayoría comentados o denunciados por escritores nacionales, que evidencian, en forma más específica, ese colapso político, estatal, institucional y constitucional de Costa Rica y de la mayoría de las "Democracias" o Estados autoritarios del mundo. Cada canto de esta obra fue precedido por un sumario explicativo de la situación denunciada, con algunas ideas del autor escogido y nuestro propio enfoque del problema, para un mejor entendimiento al momento de la lectura de las coplas. El animus iocandi ha guiado siempre nuestra intención en cada composición, para hacer más agradable su lectura; pero sin ocultar en ningún momento la realidad de los hechos denunciados. El autor. Ediciones Guayacán, San José. 2008.

Salud

La salud, como la libertad, ha de conseguirla cada cual

En el 2008 hubo casi 44 millones de personas sin seguridad social en los Estados Unidos, la democracia representativa más rica .Esto de acuerdo con la encuesta más reciente del National Center for Health Statistics, publicado en julio de 2009, esto representa -en comparación con la década anterior -4 millones de humanos más sin posibilidad de recibir asistencia médica.

Una aproximación a la problemática social desde un servicio de emergencias.

Gabriel Carvajal Valdy

Al estudiar el centro de salud más antiguo e importante que existe en este país poseo un lugar sin duda alguna privilegiado. En los salones del hospital día y noche suceden hechos asombrosos, se inician vidas y se acaban vidas, se forjan amistades basadas en los principios más sencillos de nuestra humanidad como la empatía y la solidaridad, hay risas y lágrimas.

El hospital es un lugar único donde cada persona indistintamente de sus vivencias fuera del edificio, busca únicamente un objetivo: recuperar su salud. Los médicos tienen usualmente acceso a la confianza ciega de los pacientes, y de esa relación de confianza surgen situaciones de un contenido emocional muy fuerte.

Ser médico es una profesión fascinante, sin embargo, conforme pasa el tiempo, frecuentemente deja de sorprendernos lo que nos rodea, dejamos de asombrarnos frente a la humanidad, sus debilidades y fortalezas, y solo trabajamos. Precisamente esta columna busca evitar esto, en cada uno de mis días en el hospital veo cosas que única-

de recursos en su ´´curación´´ se le envía de vuelta a la calle en la madrugada con lo que queda de sus ropas ensangrentadas, para que duerma entre cartones si tiene la suerte de conseguirlos.

MARTA, PORQUE SOY UNA ZORRA

El jueves recibí a una joven de 27 años, marta, quien consultaba porque su novio había intentado matarla apuñalándola una vez en el muslo. Marta era una mujer hermosa, morena de piernas largas y cabello negro, dos ojos grandes y oscuros, en ese momento enrojecidos por las lágrimas y con una mirada entristecida.

Me lancé en la rutina de la consulta: Era la una de la mañana, no padecía de ninguna enfermedad, nunca la habían operado y no era alérgica a ningún medicamento, consultaba porque hacia cuarenta minutos su compañero, con el cual compartía un niño de unos meses y del cual se había separado hace poco tiempo la buscó a la puerta de la casa para matarla, ¿por qué? ´´Porque soy una zorra´´, Marta lucía cansada, angustiada y tenía frío.

papá de mi hijo´´

´´Mire él se puso violento y no lo dejamos pasar, ya vino la policía y lo están calmando. Al instante llegaron dos policías armados. Ya nos llevamos al hombre que la agredió, díganos apenas termine, porque necesitamos que venga con nosotros a declarar´´

Los policías se quedaron en la entrada. El guarda se fue. Sus ojos se llenaron de lágrimas y empezó a sollozar. Tranquila Marta…(sin respuesta).

´´Marta serena, que por dicha nada grave ha pasado. Lo único que no tiene solución es la muerte, vamos a arreglar esta heridita y nos sentamos a pensar cómo ayudarle… Sin respuesta. Aquí realmente me preguntaba qué podía hacer yo con mi cansancio, para ayudarle a esa mujer. Le puse anestesia local ´´ una punzadita´´, le dije que soñara con cosas buenas y la suture. Una vez terminado conseguí una receta para los medicamentos que necesitaba, de pronto sonó el timbre de la sala de shock y me fui corriendo ´´Disculpe tengo que ir, hay un paciente grave´´

sin duda alguna privilegiado. En los salones del hospital día y noche suceden hechos asombrosos, se inician vidas y se acaban vidas, se forjan amistades basadas en los principios más sencillos de nuestra humanidad como la empatía y la solidaridad, hay risas y lágrimas.

El hospital es un lugar único donde cada persona indistintamente de sus vivencias fuera del edificio, busca únicamente un objetivo: recuperar su salud. Los médicos tienen usualmente acceso a la confianza ciega de los pacientes, y de esa relación de confianza surgen situaciones de un contenido emocional muy fuerte.

Ser médico es una profesión fascinante, sin embargo, conforme pasa el tiempo, frecuentemente deja de sorprendernos lo que nos rodea, dejamos de asombrarnos frente a la humanidad, sus debilidades y fortalezas, y solo trabajamos. Precisamente esta columna busca evitar esto, en cada uno de mis días en el hospital veo cosas que únicamente me parecen increíbles una vez que tomo la distancia suficiente para apreciarlas, esta columna es eso, un momento de escape para apreciar lo que me rodea.

En esta columna iré poco a poco incluyendo experiencias del mi diario vivir, he decidido por respeto mantener el anonimato de todas las personas incluidas en los relatos.

ETERNAS GUARDIAS

En estas largas tardes ,noches y madrugadas de trabajo, se presentan situaciones – como es de esperar en un servicio de emergencias- totalmente imprevistas desde el punto de vista médico, sin embargo apartando lo interesante de esta experiencia académica y práctica que he integrado a mi conocimiento, he descubierto un nuevo mundo de hechos ajenos a la problemática estrictamente médica: El servicio de emergencias se planta en

MARTA, PORQUE SOY UNA ZORRA

El jueves recibí a una joven de 27 años, marta, quien consultaba porque su novio había intentado matarla apuñalándola una vez en el muslo. Marta era una mujer hermosa, morena de piernas largas y cabello negro, dos ojos grandes y oscuros, en ese momento enrojecidos por las lágrimas y con una mirada entristecida.

Me lancé en la rutina de la consulta: Era la una de la mañana, no padecía de ninguna enfermedad, nunca la habían operado y no era alérgica a ningún medicamento, consultaba porque hacia cuarenta minutos su compañero, con el cual compartía un niño de unos meses y del cual se había separado hace poco tiempo la buscó a la puerta de la casa para matarla, ¿por qué? ´´Porque soy una zorra´´, Marta lucía cansada, angustiada y tenía frío.

El tipo le dijo que la amaba y ella contestó que tenía una nueva pareja y no podían estar juntos de nuevo, lo cual lo enfureció, sacó un cuchillo e intentó clavárselo en el abdomen, ella supo defenderse y el hierro penetró en el muslo, ella lo golpeó con lo que pudo y corrió en pánico donde su vecino. Del agresor no supo nada más.

Mientras intentaba calmarla revisaba la herida ´´Tranquila este es un hospital, aquí nadie puede hacerle daño y le vamos a ayudar con el problemita de la pierna usted solo descanse y vamos a ver que todo esté bien´´. Un vecino le había envuelto la herida con un vestido de bebé, una tela suave y acolchada, celeste, aunque con tanta sangre el mameluco estaba ahora teñido de un rojo ocre con un fuerte olor herrumbroso.

En un esfuerzo torpe por calmar a la mujer intenté hacer un poco de conversación, pero visiblemente tenía tantas ideas en la cabeza que le terminé llegaron dos policías armados. Ya nos llevamos al hombre que la agredió, díganos apenas termine, porque necesitamos que venga con nosotros a declarar´´

Los policías se quedaron en la entrada. El guarda se fue. Sus ojos se llenaron de lágrimas y empezó a sollozar. Tranquila Marta…(sin respuesta).

´´Marta serena, que por dicha nada grave ha pasado. Lo único que no tiene solución es la muerte, vamos a arreglar esta heridita y nos sentamos a pensar cómo ayudarle… Sin respuesta. Aquí realmente me preguntaba qué podía hacer yo con mi cansancio, para ayudarle a esa mujer. Le puse anestesia local ´´ una punzadita´´, le dije que soñara con cosas buenas y la suture. Una vez terminado conseguí una receta para los medicamentos que necesitaba, de pronto sonó el timbre de la sala de shock y me fui corriendo ´´Disculpe tengo que ir, hay un paciente grave´´

Cuando regresé 15 minutos después, ya Marta no estaba. Le esperaba una vida difícil.

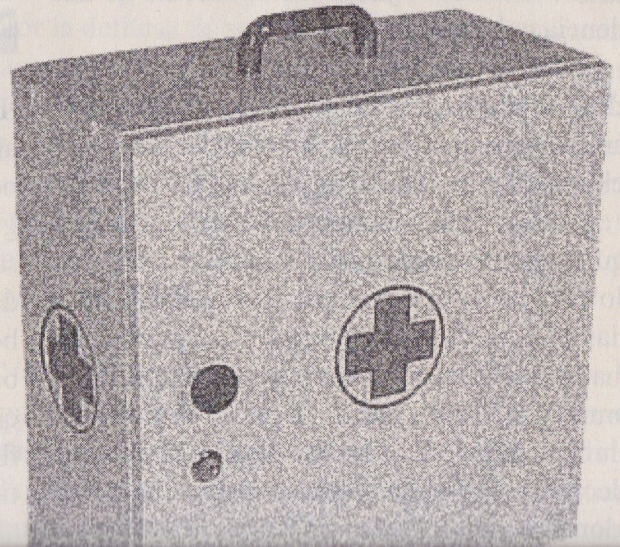

de mis días en el hospital veo cosas que únicamente me parecen increíbles una vez que tomo la distancia suficiente para apreciarlas, esta columna es eso, un momento de escape para apreciar lo que me rodea.

En esta columna iré poco a poco incluyendo experiencias del mi diario vivir, he decidido por respeto mantener el anonimato de todas las personas incluidas en los relatos.

ETERNAS GUARDIAS

En estas largas tardes ,noches y madrugadas de trabajo, se presentan situaciones – como es de esperar en un servicio de emergencias- totalmente imprevistas desde el punto de vista médico, sin embargo apartando lo interesante de esta experiencia académica y práctica que he integrado a mi conocimiento, he descubierto un nuevo mundo de hechos ajenos a la problemática estrictamente médica: El servicio de emergencias se planta en innumerables ocasiones como un centro de solución de la crisis social, un sitio donde se resuelven los perpetuos estallidos de violencia cotidiana, ligada a la situación socio-cultural que impera. Los asaltantes heridos y las víctimas de asalto, de violencia doméstica, de accidentes de tránsito, de agresiones por todo motivo, los intentos de suicidio, las intoxicaciones, las violaciones, la soledad y las víctimas de enfermedades ´´socialmente determinadas´´.

Una sensación de impotencia me abrumó a mi llegada, cada caso que atendía me punzaba el corazón: Es absolutamente imposible atender a un indigente vapuleado o apuñalado y no sentir una sensación de inutilidad cuando a las dos de la mañana, luego de haber gastado una enorme cantidad

El tipo le dijo que la amaba y ella contestó que tenía una nueva pareja y no podían estar juntos de nuevo, lo cual lo enfureció, sacó un cuchillo e intentó clavárselo en el abdomen, ella supo defenderse y el hierro penetró en el muslo, ella lo golpeó con lo que pudo y corrió en pánico donde su vecino. Del agresor no supo nada más.

Mientras intentaba calmarla revisaba la herida ´´Tranquila este es un hospital, aquí nadie puede hacerle daño y le vamos a ayudar con el problemita de la pierna usted solo descanse y vamos a ver que todo esté bien´´. Un vecino le había envuelto la herida con un vestido de bebé, una tela suave y acolchada, celeste, aunque con tanta sangre el mameluco estaba ahora teñido de un rojo ocre con un fuerte olor herrumbroso.

En un esfuerzo torpe por calmar a la mujer intenté hacer un poco de conversación, pero visiblemente tenía tantas ideas en la cabeza que le terminé preguntando, ¿Prefiere que no hablemos y usted pensar en paz? A lo cual asintió. Diez minutos después, con el campo estéril y todo listo para suturar la herida que dichosamente no había dañado estructuras importantes, llegó un guarda, ´´Doctor disculpe que lo interrumpa, pero necesito hacerle unas preguntas a esta muchacha´´. ´´Adelante´´.

´´Mire la cosa está así: el muchacho que intentó matarla está ahí afuera.´´ De inmediato la cara de Marta pasó de una tristeza profunda a una de angustia enorme, el guarda continuó:

´´Parece que el muchacho quería verla, dice que es su esposo´´

´´No es cierto, solo estábamos en unión libre, es el

Cuando regresé 15 minutos después, ya Marta no estaba. Le esperaba una vida difícil.

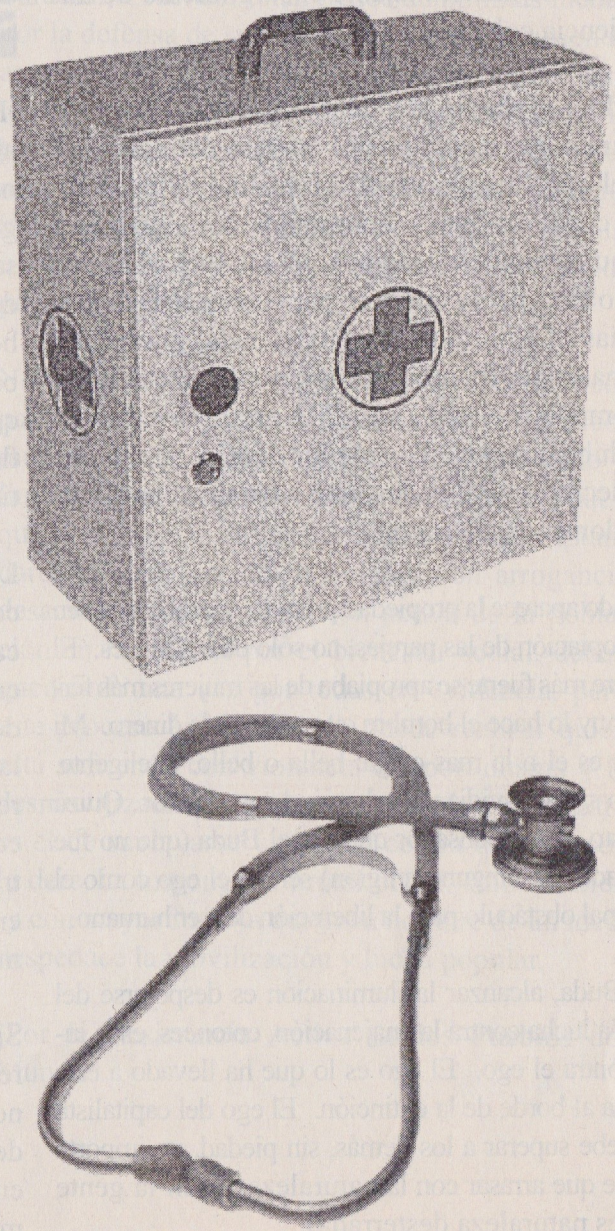

Arte, Cultura y Letras

1849: nacimiento de Augusto Strindberg
Pensador y literato sueco, considera la música como un hecho individual y la arquitectura como un hecho social. Por ello, él considera que siempre existe el elemento constructor y edificante de una sociedad, de ahí que la destrucción es un anhelo que se torna en un deseo constructivo.

El ego, el anarquismo y las reglas del vivir

Jorge Castillo Arias

"El gorrión tiene lástima del pavo real, cargado así de su cola." ***Tagore***

El ego es una construcción del autoritarismo, que el capitalismo se encarga de consagrar. El ego es un instrumento de dominación, pues, representa la faceta más terrible de la enajenación. El ego es un discurso puramente esquizoide, se le dice a cada ser humano: usted es único, usted es el ser más maravilloso sobre la faz de la tierra, nadie tiene derecho a hacerle ningún desprecio, nadie tiene derecho a hacerle ninguna observación y mucho menos, hacerle alguna crítica. Ángel caído del cielo, eres el rey o la reina de la creación.

Sin embargo, en la realidad, no eres más que un grano de arena en una gran playa, somos millones de seres humanos poblando este planeta. Desde pequeños nos obligan a convivir con la envidia, pues la envidia es el más perfecto de los mecanismos de opresión y alienación, pues nos divide, nos separa. La envidia hacia los otros, la rivalidad por cualquier cosa o asunto, rivalizamos en todo, hic

el lobo de los demás, y no ser capaces de liberarnos del ego. Hay quienes se dicen, se proclaman, "anarquistas", pero que no quieren discutir el problema del ego, es más, se atreven a sostener que el ego inflado no es un problema político, ni un asunto del anarquismo.

Por favor, la construcción del ego es la construcción del poder, es a través del ego como la sociedad autoritaria y capitalista se instala dentro de nosotros mismos, en nuestra personalidad como individuos. Quienes se niegan a darle una consideración política al problema de los egos es porque no creen realmente en el anarquismo, están ahí nada más para vestirse con lo que suponen es una gala más, pero no realizan ningún esfuerzo por construir una verdadera alternativa anarquista. Y esto nos liga lo político con lo organizativo.

Quienes descartan el problema del ego como problema político, en consecuencia sabotean permanentemente cualquier intento por construir una organización anarquista. Todo lo convierten en asunto personal, para que el ego siga mandando, y

Jorge Castillo Arias

"El gorrión tiene lástima del pavo real, cargado así de su cola." ***Tagore***

El ego es una construcción del autoritarismo, que el capitalismo se encarga de consagrar. El ego es un instrumento de dominación, pues, representa la faceta más terrible de la enajenación. El ego es un discurso puramente esquizoide, se le dice a cada ser humano: usted es único, usted es el ser más maravilloso sobre la faz de la tierra, nadie tiene derecho a hacerle ningún desprecio, nadie tiene derecho a hacerle ninguna observación y mucho menos, hacerle alguna crítica. Ángel caído del cielo, eres el rey o la reina de la creación.

Sin embargo, en la realidad, no eres más que un grano de arena en una gran playa, somos millones de seres humanos poblando este planeta. Desde pequeños nos obligan a convivir con la envidia, pues la envidia es el más perfecto de los mecanismos de opresión y alienación, pues nos divide, nos separa. La envidia hacia los otros, la rivalidad por cualquier cosa o asunto, rivalizamos en todo, bienes materiales, gusto, gestos, trabajos, ropa, música, palabras, amores, colores, licores, drogas… y en todos los lugares; desde los barrios "altos" hasta los barrios "bajos", la envidia es el soporte del ego y el ego es el medio por cual se impone la insolidaridad, la competencia permanente, impidiendo de manera tajante el surgimiento de una conciencia colectiva fraternal.

Divide y vencerás, divide y dominarás, esa es la mecánica escondida tras el aparato del ego. Por eso el ego llega hasta el asesinato. Es espantosa la conducta humana dominada por el ego: por cualquier minucia tenemos un cadáver. Un ego

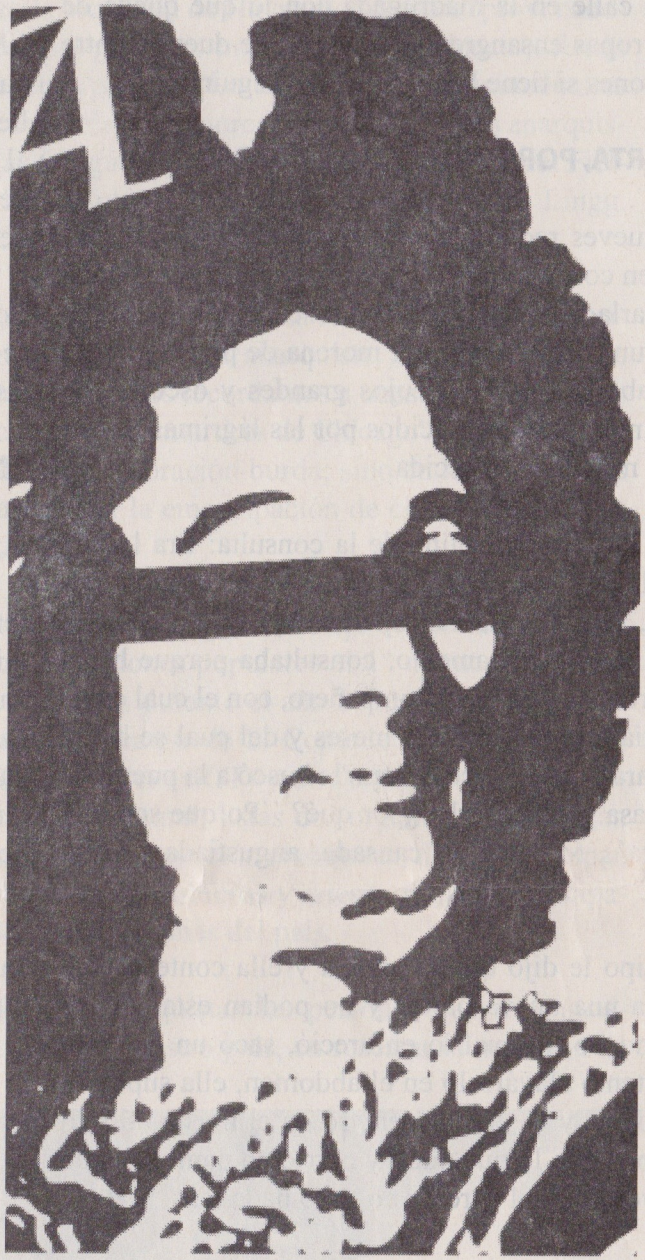

El capitalista debe satisfacer su ego, demostrarle al mundo que es el más grande. Por eso Al Capone, el famoso mafioso de Chicago, fascinaba a la gente, fue el mafioso más grande, todo un empresario capitalista, que salió de las barriadas pobres

el lobo de los demás, y no ser capaces de liberarnos del ego. Hay quienes se dicen, se proclaman, "anarquistas", pero que no quieren discutir el problema del ego, es más, se atreven a sostener que el ego inflado no es un problema político, ni un asunto del anarquismo.

Por favor, la construcción del ego es la construcción del poder, es a través del ego como la sociedad autoritaria y capitalista se instala dentro de nosotros mismos, en nuestra personalidad como individuos. Quienes se niegan a darle una consideración política al problema de los egos es porque no creen realmente en el anarquismo, están ahí nada más para vestirse con lo que suponen es una gala más, pero no realizan ningún esfuerzo por construir una verdadera alternativa anarquista. Y esto nos liga lo político con lo organizativo.

Quienes descartan el problema del ego como problema político, en consecuencia sabotean permanentemente cualquier intento por construir una organización anarquista. Todo lo convierten en asunto personal, para que el ego siga mandando, y no sea posible el lento y penoso trabajo de la organización. En este país ha sido lo cotidiano desde fines del siglo pasado, cuando una parte de la juventud se volvió próxima al pensar ácrata.

Cada vez que ha habido un grupo importante de personas, los problemas de ego se han encargado de no permitir la organización, es claro, la organización es la única barrera contra el imperio del ego dentro de quienes se pretenden del anarquismo. Y eso no es lo peor, sino que los pavos reales, siempre acusan a los demás de impedir la organización, ellos nunca son los responsables. Hay quienes creen que es muy de moda, muy intelectual, leerse tres o cuatro libros, y proclamarse del anarquismo, como otros que se leen tres o cuatro

cualquier cosa o asunto, rivalizamos en todo, bienes materiales, gusto, gestos, trabajos, ropa, música, palabras, amores, colores, licores, drogas… y en todos los lugares; desde los barrios "altos" hasta los barrios "bajos", la envidia es el soporte del ego y el ego es el medio por cual se impone la insolidaridad, la competencia permanente, impidiendo de manera tajante el surgimiento de una conciencia colectiva fraternal.

Divide y vencerás, divide y dominarás, esa es la mecánica escondida tras el aparato del ego. Por eso el ego llega hasta el asesinato. Es espantosa la conducta humana dominada por el ego: por cualquier minucia tenemos un cadáver. Un ego herido es el peor consejero para tomar decisiones. Gracias al ego, todo es competencia, guerra, lucha, hasta por las muchachas y por los muchachos se compite y el que "gana" la presa, la exhibe o lo exhibe como trofeo ante los demás. Y eso que nos decimos civilizados, que hace muchos siglos abandonamos la cacería.

Cuando aparece la propiedad privada, aparece también la apropiación de las parejas, no sólo de los bienes. El hombre más fuerte se apropiaba de las mujeres más fértiles, hoy lo hace el hombre que tenga más dinero. Mi pareja es el o la mas carga: bella o bello, inteligente. El ego sigue envidiando y haciéndose envidiar. Quizá por esto, aquel pensador que fue el Buda (que no fue el creador de ninguna religión) señaló el ego como el principal obstáculo para la liberación del ser humano.

Para Buda, alcanzar la iluminación es despojarse del ego. La lucha contra la enajenación, entonces, es la lucha contra el ego. El ego es lo que ha llevado a este planeta al borde de la extinción. El ego del capitalista que debe superar a los demás, sin piedad, no importa si tiene que arrasar con la naturaleza y con la gente (que es naturaleza desterrada).

El capitalista debe satisfacer su ego, demostrarle al mundo que es el más grande. Por eso Al Capone, el famoso mafioso de Chicago, fascinaba a la gente, fue el mafioso más grande, todo un empresario capitalista, que salió de las barriadas pobres de inmigrantes de Chicago. En lugar de patear la bola como Maradona, que también salió de una barriada pobre de Argentina, Al Capone aprendió que despanzurrando gente, el negocio florecía y floreció. En su mejor época, tenía comprada prácticamente a la policía y a los jueces de Chicago.

Los egos también hacen círculos, entre los que se consideran sus iguales (o al menos los que se acercan) y excluyen a los "egos inferiores". El ego es entonces el origen de las sectas, de las iglesias y de los partidos. Por esto debemos rechazar toda la parafernalia del ego, dejar de creernos pavos reales, arrastrando aquella enorme cola. Creo que como anarquistas debemos despojarnos del ego y trabajar humildemente, cada quien en su campo, en su actividad preferida, apoyándonos mutuamente.

Si no somos capaces de construir relaciones de respeto y de solidaridad entre nosotros mismos, no tenemos derecho a reclamar la transformación de la sociedad actual. Como nos vamos a decir enemigos de una sociedad donde priva la ley del más fuerte, donde cada ser humano se ve como no sea posible el lento y penoso trabajo de la organización. En este país ha sido lo cotidiano desde fines del siglo pasado, cuando una parte de la juventud se volvió próxima al pensar ácrata.

Cada vez que ha habido un grupo importante de personas, los problemas de ego se han encargado de no permitir la organización, es claro, la organización es la única barrera contra el imperio del ego dentro de quienes se pretenden del anarquismo. Y eso no es lo peor, sino que los pavos reales, siempre acusan a los demás de impedir la organización, ellos nunca son los responsables. Hay quienes creen que es muy de moda, muy intelectual, leerse tres o cuatro libros, y proclamarse del anarquismo, como otros que se leen tres o cuatro libros de filosofía y ya se creen filósofos, o quienes escriben cuatro líneas y ya se creen escritores.

Es una posición muy cómoda, pues, intenta buscar una posición social con los aretes, anillos, y otros adornos, de la rebeldía. Llamar la atención de alguna manera, para ver si "alguien" te descubre, por tu brillante cola y, ¡zaz!, me cuelo entre los reyes de esta sociedad injusta y liberticida. Entonces, es claro, que el problema del ego es un problema político y organizativo, pues quien se dedica permanentemente a cuidar su ego, no puede ser anarquista, su campo está en otro lugar. No se construyen relaciones sociales positivas, de solidaridad y apoyo mutuo, con los plumajes del pavo real, sino con humildad y trabajo continuo. No se puede decir partidario de la libertad y de la justicia, y dedicarse las veinticuatro horas del día a la contemplación y a la defensa de su ombligo.

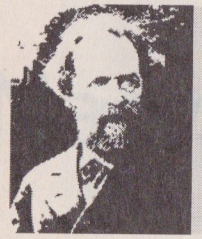

El hombre es la naturaleza que toma conciencia de sí mismo.
Elisée Reclus

Indígenas masacrados en Perú
El gobierno aprista de Alan García Pérez ha desatado una represión sangrienta en la Amazonía Peruana la madrugada de hoy .El 5 de junio 2009,las organizaciones indígenas de Bolivia, Perú, Ecuador, Chile, Colombia y Argentina anunciaron que harían todo lo posible para llevar ante un tribunal internacional al presidente del Perú, Alan García, por la masacre genocida perpetrada contra los pueblos de la Amazonía.

El insurgente

David Eduarte Rodríguez

Roberto Reiman despertó en el instante exacto en el que la luz del alba pateaba, con cierta satisfacción, sus párpados cerrados. Miró el reloj por la ventana al otro extremo de la calle y recordó, con pesadumbre y nerviosismo, que ese día sería privado de los sesenta minutos encerrados entre el cuatro y el cinco en el reloj.

Por supuesto, ya había sido notificado, por medio de una carta, con sello gubernamental, que determinaba lo que acontecería a esa hora. Sin embargo, no podía dejar de pensar en lo que pudo haber hecho durante esa hora. Posiblemente, habría tomado algo en un café clandestino o se habría echado en la hierba de un parque solitario; en fin, las interminables faenas de alguien que ocupa el tiempo a su antojo.

Mientras se cepillaba los dientes, llegó a él la hipótesis de que había sido denunciado por algún vecino o incluso por un familiar rencoroso. Empezó por levantar una lista de sospechosos mientras inundaba de leche un plato con un cereal agolpado do el uso de relojes de pulsera o cualquier otro aparato que midiera las pulsaciones del agonizante Cronos. Lo único permitido eran los fríos, pero exactos, relojes públicos de la CNAT (Cámara Nacional de Asuntos Temporales), apostados cada cincuenta metros en la vías públicas. Exasperado observó que ya eran las 11:58 a.m., dentro de dos minutos sonarían las odiosas alarmas que anunciaban la hora de almuerzo para todos los miembros de la tan odiada, como necesaria, fuerza laboral. Reiman, como todos los de su clase, ya había sido víctima de la "privación preventiva del tiempo" en otras ocasiones. El proceso era bastante simple: los delegados de la CNAT aparecían casi de la nada, generalmente eran como 2 o 3, y a la hora señalada agarraban al sospechoso para leerle sus derechos. Lo sedaban y se lo llevaban a un edificio público donde era retenido, inconsciente, hasta que la condena se cumpliera. Luego, simplemente aparecía, un tanto desorientado, en algún parque de la capital.

Un observador externo y poco informado vería este proceso como algo permisivo, incluso ridículo y poco eficiente. Pero el caso es que siempre existe la posibilidad de ser sentenciado a la "privación temporal definitiva", que viene como consecuencia de la recurrente "violación de los estatutos de la CNAT". La perversidad de este sistema está en que nadie sabe cuántas "violaciones" le son permitidas antes de la sentencia final. Algunos son "privados definitivamente" después de su primera falta, otros después de siete o de diez; unos, y estos son casos muy aislados, viven largos años y mueren por causas naturales. Ese jueguito mental hace del oficio algo peligroso.

En estos pensamientos y ahogándose en la lectura, Roberto Reiman pasó, trabajosamente, el tiempo que faltaba para el cumplimento de la sentencia. A las 3:59 con 48 segundos, según el reloj del parque, cerró sus ojos, esperando que el brazo del delegado rodeara su cuello y recitara la siempre monótona lectura de los derechos. La sentencia, como era de esperarse, se cumplió puntualmente.

en el que la luz del alba pateaba, con cierta satisfacción, sus párpados cerrados. Miró el reloj por la ventana al otro extremo de la calle y recordó, con pesadumbre y nerviosismo, que ese día sería privado de los sesenta minutos encerrados entre el cuatro y el cinco en el reloj.

Por supuesto, ya había sido notificado, por medio de una carta, con sello gubernamental, que determinaba lo que acontecería a esa hora. Sin embargo, no podía dejar de pensar en lo que pudo haber hecho durante esa hora. Posiblemente, habría tomado algo en un café clandestino o se habría echado en la hierba de un parque solitario; en fin, las interminables faenas de alguien que ocupa el tiempo a su antojo.

Mientras se cepillaba los dientes, llegó a él la hipótesis de que había sido denunciado por algún vecino o incluso por un familiar rencoroso. Empezó por levantar una lista de sospechosos mientras inundaba de leche un plato con un cereal agolpado por la humedad. Posiblemente fue la anciana del cuarto de al lado. Una mujer que, según le había contado ella, fue muy activa en su juventud. Pero, ahora sólo se dedicaba a leer fotonovelas mexicanas y espantar con una escoba a los gatos que corrían en el cielorraso. ¿Su motivo? Quizá fuese el deseo de la comicidad. El deseo de hacer a otro consumir vanamente el tiempo, como ella generalmente lo hacía, enclaustrada en cuentos de humildes campesinas que se casan con millonarios: sentirse acompañada.

Pasó la mañana haciendo este tipo de suposiciones, buscando sospechosos, motivos y métodos para probar su felonía a las autoridades. No pudo sacar muchos nombres a relucir, ya que tipos como Reiman no tienen la iniciativa necesaria para hacer enemigos.
Reiman empezó su caminata por la ciudad, mirando recelosamente cada reloj público. Desde que el gobierno había hecho la adquisición de todos los exactos, relojes públicos de la CNAT (Cámara Nacional de Asuntos Temporales), apostados cada cincuenta metros en la vías públicas. Exasperado observó que ya eran las 11:58 a.m., dentro de dos minutos sonarían las odiosas alarmas que anunciaban la hora de almuerzo para todos los miembros de la tan odiada, como necesaria, fuerza laboral.
Reiman, como todos los de su clase, ya había sido víctima de la "privación preventiva del tiempo" en otras ocasiones. El proceso era bastante simple: los delegados de la CNAT aparecían casi de la nada, generalmente eran como 2 o 3, y a la hora señalada agarraban al sospechoso para leerle sus derechos. Lo sedaban y se lo llevaban a un edificio público donde era retenido, inconsciente, hasta que la condena se cumpliera. Luego, simplemente aparecía, un tanto desorientado, en algún parque de la capital.

Un observador externo y poco informado vería este proceso como algo permisivo, incluso ridículo y poco eficiente. Pero el caso es que siempre estatutos de la CNAT". La perversidad de este sistema está en que nadie sabe cuántas "violaciones" le son permitidas antes de la sentencia final. Algunos son "privados definitivamente" después de su primera falta, otros después de siete o de diez; unos, y estos son casos muy aislados, viven largos años y mueren por causas naturales. Ese jueguito mental hace del oficio algo peligroso.

En estos pensamientos y ahogándose en la lectura, Roberto Reiman pasó, trabajosamente, el tiempo que faltaba para el cumplimento de la sentencia. A las 3:59 con 48 segundos, según el reloj del parque, cerró sus ojos, esperando que el brazo del delegado rodeara su cuello y recitara la siempre monótona lectura de los derechos. La sentencia, como era de esperarse, se cumplió puntualmente.

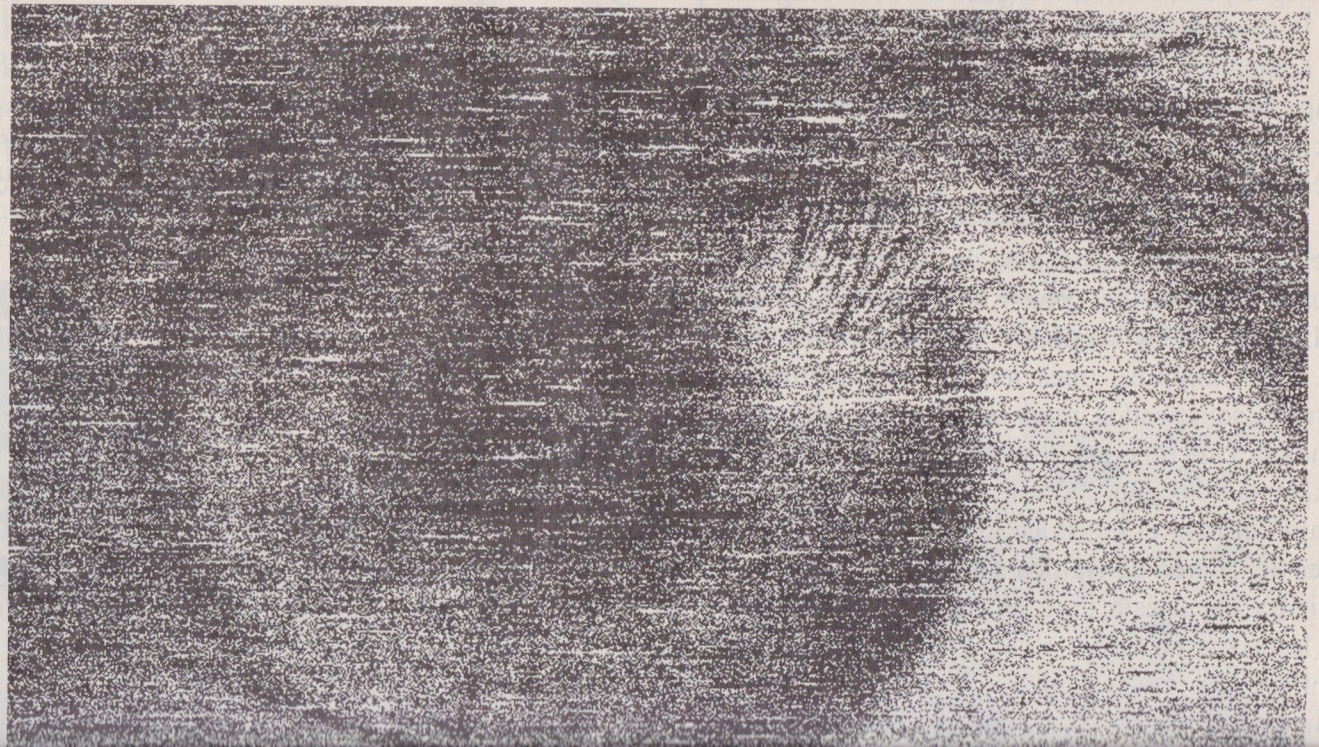

inundaba de leche un plato con un cereal agolpado por la humedad. Posiblemente fue la anciana del cuarto de al lado. Una mujer que, según le había contado ella, fue muy activa en su juventud. Pero, ahora sólo se dedicaba a leer fotonovelas mexicanas y espantar con una escoba a los gatos que corrían en el cielorraso. ¿Su motivo? Quizá fuese el deseo de la comicidad. El deseo de hacer a otro consumir vanamente el tiempo, como ella generalmente lo hacía, enclaustrada en cuentos de humildes campesinas que se casan con millonarios: sentirse acompañada.

Pasó la mañana haciendo este tipo de suposiciones, buscando sospechosos, motivos y métodos para probar su felonía a las autoridades. No pudo sacar muchos nombres a relucir, ya que tipos como Reiman no tienen la iniciativa necesaria para hacer enemigos.

Reiman empezó su caminata por la ciudad, mirando recelosamente cada reloj público. Desde que el gobierno había hecho la adquisición de todos los "derechos temporales de población", era prohibi-

culo y poco eficiente. Pero el caso es que siem-

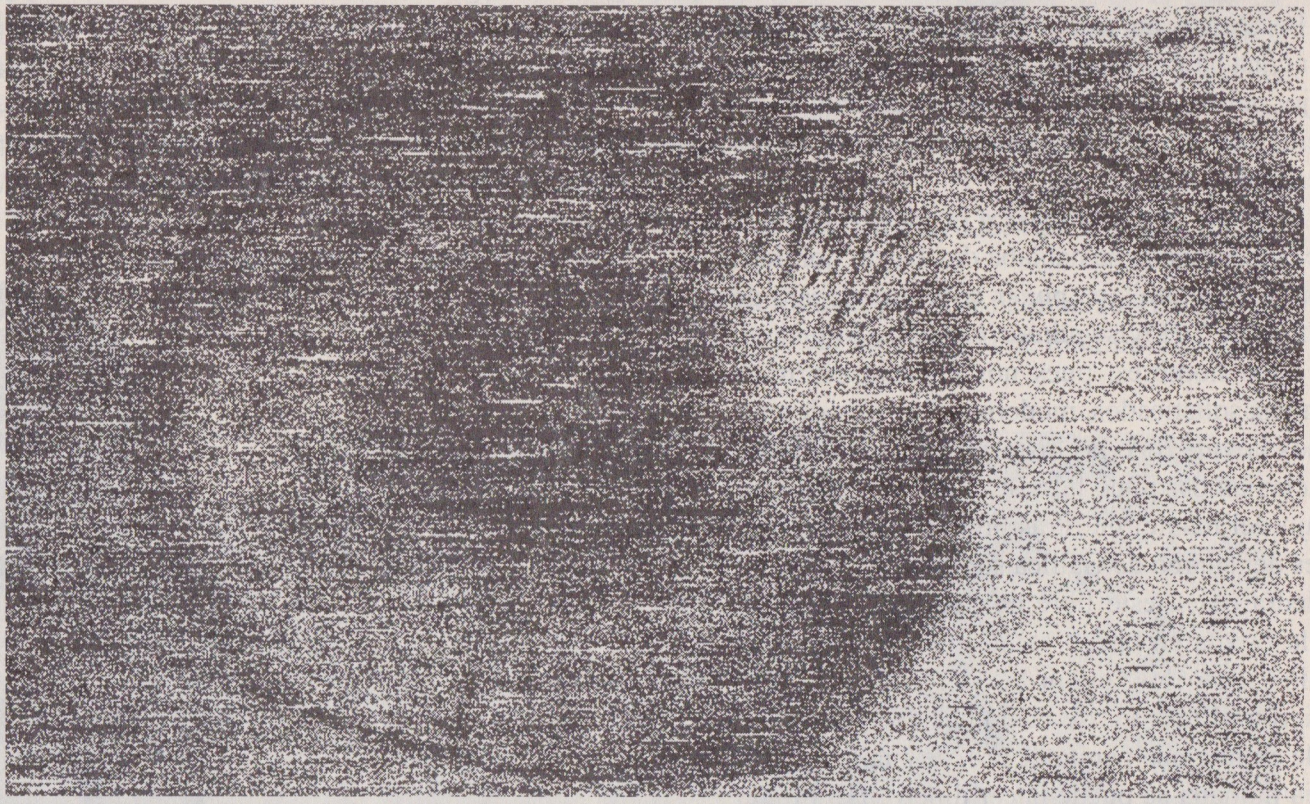

RECONFIGURACIÓN DE LA IDENTIDAD NACIONAL */Equipo Editor La Libertad*

El proyecto de Ley presentado por la fracción del Partido Acción ciudadana (PAC), liderado por Elizabeth Fonseca, suscita cuestionamientos debido a los componentes inmersos en él, según Vinicio Chacón (Semanario Universidad, 24 al 30/06/09). La construcción de las identidades nacionales se configura a través del proyecto hegemónico estatal, en el que prevalecen conceptos, valores e intereses de la sociedad política sobre la sociedad civil. Por ello, el presente proyecto de Ley presentado en la Asamblea Legislativa, propone la autoría de toda actividad cultural de carácter público por parte del Ministerio de Cultura y Juventud (MCJ).

Las escritoras Tatiana Lobo y Anacristina Rossi han manifestado su inconformidad por lo siguiente: La primera considera que el proyecto introduce el mecanismo de legitimización de la censura estatal a las diversas expresiones culturales, y, la segunda, sostiene que esta iniciativa contribuye a la burocratización del Estado para fiscalizar toda acción y producción cultural.

Para Elizabeth Fonseca, el proyecto busca fortalecer "nuestras culturas y nuestras identidades", ¿Cuáles culturas e identidades? ¿Será la cultura e identidad hegemónica que busca la reconfiguración de la identidad nacional ante la crisis de legitimidad del Estado?

Humor

Me apresuro a reírme de todo, para no verme obligado a llorar... Bien lo dijo Beaumarchais
Según la Auditoría sobre la calidad de la democracia publicada en 1996, en Costa Rica los grupos más discriminados en orden descendente son los homosexuales (33%), los ateos (21%), los racistas (17%), los comunistas (15%) y los predicadores religiosos (8%).

Humor Agrio

Julián Arenales

Con convicción de concilio vaticano: en el principio y en el final, siempre ha sido el caos, la confusión – nunca la anarquía –. Las personas somos eternas constructoras de torres de Babel. Pero, en la confusión de las lenguas, siempre damos la vuelta sobre nuestros propios pasos. Es lo mismo decir que casi todos y todas, provenimos de una mala cogida – aunque haya habido un buen polvo en el intermedio – o que provenimos de una familia "disfuncional". ¿Una familia disfuncional? ¿Habrá alguna que no lo sea? Perdón sus altezas, ¿de qué creen que viven psicólogos(as), psiquiatras, orientadores, motivadores, curas, pastores, rabinos, monjes y sobre todo de dónde las ganancias de la industria farmacéutica en su sección psicotrópicos legales? En el siglo pasado – como decir en el medioevo – se hablaba con soltura de las ovejas negras de las familias. Hoy comentamos alegremente sobre el gay o la lesbiana de cada familia, ya no los tratamos ni las tratamos, de playos y tortilleras. Hemos avanzado. El progreso nos ha alcanzado, como decir, nos ha atropellado. La persecución de brujas, en realidad, sigue siendo una y otra vez y ahí seguimos, como mansas ovejas hacia el redil. Mú hacen las vacas al llegar al matadero, los y las electoras ya no hacen ni mú. Somos como ciertas trabajadoras del sexo, que ya ni siquiera se preocupan por fingir orgasmos. Las elecciones son como los moles y la televisión de cable, aparentan ofrecer una gran variedad, pero en realidad nos ofrecen una sola alternativa, con diversos vestidos. Todas las opciones son la misma, la única: los amantes del poder, del Estado, en todas sus variantes, desde quienes lo desean fuerte (de izquierda y de derecha), hasta quienes lo desean principalmente policiaco (neoliberales de izquierda a lo Lula o neoliberales de derecha). ¿Tiene algún sentido seguir con esa majadería de izquierda y derecha, que solo sirve para vender ese producto publicitario-electoral que se llama centro? ¡Qué horror! Para no ahuevarnos, veamos algunas perlas de *"Sabía Usted que ..."*

- Que, según los neo-historiadores el Partido Comunista de Costa Rica, nunca fue comunista, y por eso rápidamente se rebautizó por vanguardia popular, para que hasta las viejitas beatas pudieran votar por ellos. El asunto fue tan serio que hasta que debería iniciarse su beatificación en el vaticano, por milagros concedidos (como la diputación de su sobrino político)

- Que en los años 80 hubo una secta trotskista que utilizó el sexo – en todas sus variedades – como método de captación de militantes. Era un avance importante para la época, pues relajaba las costumbres sexuales de aldea predominantes y con el "plus", como se dice ahora, de utilizar mujeres extranjeras, exóticas, apelando al desmadre de los machos malinchistas costarricenses.

- Que cuando el consejo editorial de la revista Trabajo, portavoz ideológico de vanguardia popular (excomunista) se llenó de homosexuales (lo cual no es ningún pecado, suponemos), el Comité Central le ordenó a toda su militancia homosexual, casarse. Lo peor fue que casi todos y todas cumplieron sus órdenes. Comité Central ordene, gritaban. Comité Central ordeñe, más bien

- Que el personaje más importante del lavado de dólares en Costa Rica llegó a ser diputado, con pretensiones de ser presidente de la cueva de la-

Con convicción de concilio vaticano: en el principio y en el final, siempre ha sido el caos, la confusión – nunca la anarquía –. Las personas somos eternas constructoras de torres de Babel. Pero, en la confusión de las lenguas, siempre damos la vuelta sobre nuestros propios pasos. Es lo mismo decir que casi todos y todas, provenimos de una mala cogida – aunque haya habido un buen polvo en el intermedio – o que provenimos de una familia "disfuncional". ¿Una familia disfuncional? ¿Habrá alguna que no lo sea? Perdón sus altezas, ¿de qué creen que viven psicólogos(as), psiquiatras, orientadores, motivadores, curas, pastores, rabinos, monjes y sobre todo de dónde las ganancias de la industria farmacéutica en su sección psicotrópicos legales? En el siglo pasado – como decir en el medioevo – se hablaba con soltura de las ovejas negras de las familias. Hoy comentamos alegremente sobre el gay o la lesbiana de cada familia, ya no los tratamos ni las tratamos, de playos y tortilleras. Hemos avanzado. El progreso nos ha alcanzado, como decir, nos ha atropellado. La persecución de brujas, en realidad, sigue siendo la misma, pero, con otros enfoques, con otras estrategias, con otro léxico (para no decir lenguaje). Insistimos en una monogamia heterosexual que nunca ha funcionado, que ya no sirve para un carajo, por lo que los abogados inventaron el divorcio, para permitir la poligamia y la poliandria sucesivas.

En el siglo pasado se hablaba de "barrer por donde pasa la suegra", o "poner la basura debajo de la alfombra". Hoy seguimos haciendo lo mismo, con otros nombres, pues nos encanta sentirnos distintos, sofisticados, modernos o postmodernos. Vemos la vida de o las historias de otras familias y exclamamos: ¡Qué horror! Porque mandamos debajo del mantel nuestras propias mierdas. Dos frases del anarco de Galilea son básicas: "que tire la piedra quien esté libre de pecado" y "porque ven la brizna en el ojo ajeno y no la viga en el propio". Solo los quienistas de Hollywood, en

al matadero, los y las electoras ya no hacen ni mú. Somos como ciertas trabajadoras del sexo, que ya ni siquiera se preocupan por fingir orgasmos. Las elecciones son como los moles y la televisión de cable, aparentan ofrecer una gran variedad, pero en realidad nos ofrecen una sola alternativa, con diversos vestidos. Todas las opciones son la misma, la única: los amantes del poder, del Estado, en todas sus variantes, desde quienes lo desean fuerte (de izquierda y de derecha), hasta quienes lo desean principalmente policiaco (neoliberales de izquierda a lo Lula o neoliberales de derecha). ¿Tiene algún sentido seguir con esa majadería de izquierda y derecha, que solo sirve para vender ese producto publicitario-electoral que se llama centro? ¡Qué horror! Para no ahuevarnos, veamos algunas perlas de *"Sabía Usted que ..."*

- Que, según los neo-historiadores el Partido Comunista de Costa Rica, nunca fue comunista, y por eso rápidamente se rebautizó por vanguardia popular, para que hasta las viejitas beatas pudieran votar por ellos. El asunto fue tan serio que hasta de la internacional estalinista los quisieron echar, por legalistas burgueses.

- Manuel Mora, líder histórico del excomunista vanguardia popular, según los neo-historiadores, debería ser, no solo, benemérito de la patria, sino de su sobrino político)

- Que en los años 80 hubo una secta trotskista que utilizó el sexo – en todas sus variedades – como método de captación de militantes. Era un avance importante para la época, pues relajaba las costumbres sexuales de aldea predominantes y con el "plus", como se dice ahora, de utilizar mujeres extranjeras, exóticas, apelando al desmadre de los machos malinchistas costarricenses.

- Que cuando el consejo editorial de la revista Trabajo, portavoz ideológico de vanguardia popular (excomunista) se llenó de homosexuales (lo cual no es ningún pecado, suponemos), el Comité Central le ordenó a toda su militancia homosexual, casarse. Lo peor fue que casi todos y todas cumplieron sus órdenes. Comité Central ordene, gritaban. Comité Central ordeñe, más bien

- Que el personaje más importante del lavado de dólares en Costa Rica llegó a ser diputado, con pretensiones de ser presidente de la cueva de ladrones, digo, presidente de los padres de la patria. Pero, la DEA, que no es ninguna policía antinarcóticos, sino más bien una policía política que actúa en armonía con la CIA, le ordenó renunciar y seguir con sus actividades privadas, sembrando café (en la época de los peores precios de este producto) y banano, junto con COBAL.

La persecución de brujas, en realidad, sigue siendo la misma, pero, con otros enfoques, con otras estrategias, con otro léxico (para no decir lenguaje). Insistimos en una monogamia heterosexual que nunca ha funcionado, que ya no sirve para un carajo, por lo que los abogados inventaron el divorcio, para permitir la poligamia y la poliandria sucesivas.

En el siglo pasado se hablaba de "barrer por donde pasa la suegra", o "poner la basura debajo de la alfombra". Hoy seguimos haciendo lo mismo, con otros nombres, pues nos encanta sentirnos distintos, sofisticados, modernos o postmodernos. Vemos la vida de o las historias de otras familias y exclamamos: ¡Qué horror! Porque mandamos debajo del mantel nuestras propias mierdas. Dos frases del anarco de Galilea son básicas: "que tire la piedra quien esté libre de pecado" y "porque ven la brizna en el ojo ajeno y no la viga en el propio". Solo los guionistas de Hollywood entendieron el asunto: de cualquier excremento se puede extraer una pepita de oro, de cualquier desgracia humana se puede hacer dinero. ¿El oro, el horror? Ambos nos fascinan y por motivos que no son diferentes ni contradictorios. Hoy – igual que siempre – seguimos creando monstruos para asustarnos. Ayer, Drácula, hoy, el austriaco que encerró a su hija en un sótano y la hizo su mujer. Según el sistema penal, la pedofilia es un delito, pero si la practica el finado Maicol Yacson es una curiosidad de los programas de chismes. Es que, como lo dijo alguna vez el poeta Chase, a Yacson se le permite hacer lo que le da la gana porque es una figura del "establisment", como dicen los yanquis. Nos apasiona vivir engañados y engañadas. Disfrutamos, hasta el orgasmo, la mentira, el disfraz. ¡Qué horror!, la vida de los demás, la vida ajena. El espectáculo electoral permanente, con sus reiteradas invocaciones al espíritu del 48, nos votar por ellos. El asunto fue tan serio que hasta de la internacional estalinista los quisieron echar, por legalistas burgueses.

- Manuel Mora, líder histórico del excomunista vanguardia popular, según los neo-historiadores, debería ser, no solo, benemérito de la patria, sino pretensiones de ser presidente de la cueva de ladrones, digo, presidente de los padres de la patria. Pero, la DEA, que no es ninguna policía antinarcóticos, sino más bien una policía política que actúa en armonía con la CIA, le ordenó renunciar y seguir con sus actividades privadas, sembrando café (en la época de los peores precios de este producto) y banano, junto con COBAL.

Sala de noticias Anarcopunk
Espacio de difusión contracultural para America Latina y el resto del mundo.
http://anarcopunknoticias.blogspot.com/

Compilado con 28 bandas hc/ punk de latinoamerica y España, editado por el sello KE ARDAN! para conseguirlo mas informacion a: **liberpunka@yahoo.com**

Barrakas
www.myspace.com/barrakas

Hembolia Cerebral
http://www.myspace.com/hemboliacerebral

Alerta Masiva
http://www.myspace.com/alertamasiva

- Que ese mismo personaje apareció recientemente como uno de los principales donantes de un precandidato de un partido antiguamente reñido con La Nazión.

- ¿Que donde hay tres trotskistas surgen tres tendencias?

- Que los excomunistas ticos eran tan religiosos que, cuando se cayó el muro de Berlín, muchos de ellos pasaron fácilmente del partido a las sectas autollamadas cristianas (hermanos separados de la iglesia católica)

- Que el Yoni Araya el día de su derrota electoral, se acordó, recién, del poder del poder. Como diría Parmenio Medina, cajita blanca para el Yoni.

- Que los crímenes del poder nunca son resueltos, veamos algunas perlas nativas: Chemise, la familia del Macho Rapso (masacre de Alajuelita), Alejandra Calderón Fournier, ambientalistas (quemados en una casa en Guadalupe), Parmenio Medina.

- Que el nombramiento del ministro de educación pero, nos negamos a aceptar que tengamos antepasados negros e indios. Somos un pueblo de mestizos que siempre se ha creído el más blanco de toda América Latina, o al menos de América Central. No somos racistas, en un pleito entre mestizos la palabra más fuerte es hijueputa, pero si uno de los contrincantes es negro, entonces es: ¡oh, hijueputa negro!. No nos gusta el racismo, pero si uno de los jugadores del equipo contrario al nuestro es negro, todo el partido le gritamos: ¡negro hijueputa!. Nunca se ha oído hablar de mestizo hijuetal o blanco hijo de tal, habéis visto. Claro que no somos xenófobos, solo que cuando la señora ya mayor (50 a 60 años) se levanta con el bus en movimiento para solicitarle al chofer la parada, este, mestizo por todo lado, se vuelve, sonriente y le dice, tenga cuidado al bajar; la señora le sigue la corriente: sí, porque ya no hay repuestos para este modelo. A lo que el chofer agrega: no, repuestos sí hay todavía, pero son muy caros, porque hay que traerlos de afuera. (Para el que no se percató, la señora era de origen nicaragüense) No, el tico no es xenófobo, que va, como va a creer, solo que cuando el nicaragüense Canda fue asesinado por unos perros, se desataron toda variedad de chistes (el letrero ya no dice "perro bravo", ahora dice

tros preclaros dirigentes nos llevaron a las montañas – no a la guerrilla – sino a un campamento en San José de la Montaña, con cómodas cabañas. Allí, en medio del avispero de caperucitas rojas, descubrí a uno de los líderes, el Yoni, no el negrazo del merengue Yoni Ventura, no el Yoni palmareño politikón. Procedente de una casta de políticos el Yoni brillaba en el firmamento de las caperucitas extremistas. Aclaro, que a mí me gustaba y me gusta todavía, llamarme extremista, no hay ironía en ello. Sigamos, el Yoni era fuente de inspiración para nosotros los pequeños burgueses, como nos decían los obreristas estalinistas. Yoni no fue el único, en aquellos años hubo muchos burgueses con devaneos juveniles de izquierda (Doryan, Salom, Garnier, y otros) Y como todo devaneo rápidamente desapareció, feneció. A los años nos sorprendió el Yoni de alcalde del basurero capital, ya convertido en un reposado y sosegado, socialdemócrata neoliberalizado. A lo que entiendo, el Yoni fue el padre de la modernización de la urbe más hedionda del país, nos la dejó plagada de casinos, salas de masajes, hoteles-prostíbulos, servicio modernísimo de taxi que incluye conseguir cualquier mercancía para satisfacer cualquier

- ¿Que donde hay tres trotskistas surgen tres tendencias?

- Que los excomunistas ticos eran tan religiosos que, cuando se cayó el muro de Berlín, muchos de ellos pasaron fácilmente del partido a las sectas autollamadas cristianas (hermanos separados de la iglesia católica)

- Que el Yoni Araya el día de su derrota electoral, se acordó, recién, del poder del poder. Como diría Parmenio Medina, cajita blanca para el Yoni.

- Que los crímenes del poder nunca son resueltos, veamos algunas perlas nativas: Chemise, la familia del Macho Rapso (masacre de Alajuelita), Alejandra Calderón Fournier, ambientalistas (quemados en una casa en Guadalupe), Parmenio Medina.

- Que el nombramiento del ministro de educación es consultado "democráticamente" a la conferencia episcopal de la iglesia católica y que un veto de esta es fatal para el candidato. En pleno siglo XXI, sí señores.

- Que en este país no somos racistas, no señor, no, en este país no somos ni racistas, ni xenófobos. Lo único es que en los libros de historia hemos eliminado la esclavitud de los negros (las negras, principalmente) en la época de la colonia. También, dejamos de mencionar en su historia, que, hasta avanzado el siglo XX, no se permitía el paso de los negros y las negras hacia la Meseta Central, de Turrialba no podían pasar. No aquí no sabemos nada de racismo, solo que nos enseñan que este territorio limita al este con el Océano Atlántico, jamás con el Mar Caribe, que nos emparentaría con la negritud caribeña. No nos gusta el racismo, No somos racistas, en un pleito entre mestizos la palabra más fuerte es hijueputa, pero si uno de los contrincantes es negro, entonces es: ¡oh, hijueputa negro!. No nos gusta el racismo, pero si uno de los jugadores del equipo contrario al nuestro es negro, todo el partido le gritamos: ¡negro hijueputa!. Nunca se ha oído hablar de mestizo hijuetal o blanco hijo de tal, habéis visto. Claro que no somos xenófobos, solo que cuando la señora ya mayor (50 a 60 años) se levanta con el bus en movimiento para solicitarle al chofer la parada, este, mestizo por todo lado, se vuelve, sonriente y le dice, tenga cuidado al bajar; la señora le sigue la corriente: sí, porque ya no hay repuestos para este modelo. A lo que el chofer agrega: no, repuestos sí hay todavía, pero son muy caros, porque hay que traerlos de afuera. (Para el que no se percató, la señora era de origen nicaragüense) No, el tico no es xenófobo, que va, como va a creer, solo que cuando el nicaragüense Canda fue asesinado por unos perros, se desataron toda variedad de chistes (el letrero ya no dice "perro bravo", ahora dice "bravo, perro", y este fue uno de los más caritativos)

Para concluir, un pequeño relato electoral:

DEL PODER DEL PUEBLO AL PODER DE LA GENTE.

(o cómo has cambiado Caperuza)

Yo era uno de tantos universitarios en aquellos años, flaco como cigarrillo, con el pelo largo y la barba rala, y en casa todavía no le habíamos hecho la eutanasia al pobre perro. En la universidad habíamos un grupo de caperucitas rojas extremistas, seguidores fervientes del señor emboinado y barbudo (Che-Guevara, el pueblo se prepara), que nos reclamábamos estudiantes del pueblo. Un fin de semana, cuales boy escauts de izquierda, nuestro descubrí a uno de los líderes, el Yoni, no el negrazo del merengue Yoni Ventura, no el Yoni palmareño politikón. Procedente de una casta de políticos el Yoni brillaba en el firmamento de las caperucitas extremistas. Aclaro, que a mí me gustaba y me gusta todavía, llamarme extremista, no hay ironía en ello. Sigamos, el Yoni era fuente de inspiración para nosotros los pequeños burgueses, como nos decían los obreristas estalinistas. Yoni no fue el único, en aquellos años hubo muchos burgueses con devaneos juveniles de izquierda (Doryan, Salom, Garnier, y otros) Y como todo devaneo rápidamente desapareció, feneció. A los años nos sorprendió el Yoni de alcalde del basurero capital, ya convertido en un reposado y sosegado, socialdemócrata neoliberalizado. A lo que entiendo, el Yoni fue el padre de la modernización de la urbe más hedionda del país, nos la dejó plagada de casinos, salas de masajes, hoteles-prostíbulos, servicio modernísimo de taxi que incluye conseguir cualquier mercancía para satisfacer cualquier adicción a los y las señoras turistas. Un amigo de infancia trabajó con Yoni en la Muni, en un viaje de San Ramón a San José, no le alcanzó el tiempo para contarme todas las extrañas historias de este funcionario púbico, de las jugosas y sexis comisiones que recibía: altas, rubias, esculturales. Pero, el clímax electoral nos depararía una sorpresa a lo Maicol Yacson: del poder del pueblo (negro) saltaría, el Yoni, al poder de la gente (desteñido). Como siempre ocurre, el lobo se come a caperucita, sin dejar rastro de ella. Yo ya no soy aquel joven universitario, pero, estúpido hasta el cansancio, sigo creyendo en una sociedad justa y libertaria, en contra de la sociedad a la que aspira gobernar el Yoni.

- Que el nombramiento del ministro de educación es consultado "democráticamente" a la conferencia episcopal de la iglesia católica y que un veto de esta es fatal para el candidato. En pleno siglo XXI, sí señores.

- Que en este país no somos racistas, no señor, no, en este país no somos ni racistas, ni xenófobos. Lo único es que en los libros de historia hemos eliminado la esclavitud de los negros (las negras, principalmente) en la época de la colonia. También, dejamos de mencionar en su historia, que, hasta avanzado el siglo XX, no se permitía el paso de los negros y las negras hacia la Meseta Central, de Turrialba no podían pasar. No aquí no sabemos nada de racismo, solo que nos enseñan que este territorio limita al este con el Océano Atlántico, jamás con el Mar Caribe, que nos emparentaría con la negritud caribeña. No nos gusta el racismo, (el letrero ya no dice "perro bravo", ahora dice "bravo, perro", y este fue uno de los más caritativos)

Para concluir, un pequeño relato electoral:

DEL PODER DEL PUEBLO AL PODER DE LA GENTE.

(o cómo has cambiado Caperuza)

Yo era uno de tantos universitarios en aquellos años, flaco como cigarrillo, con el pelo largo y la barba rala, y en casa todavía no le habíamos hecho la eutanasia al pobre perro. En la universidad habíamos un grupo de caperucitas rojas extremistas, seguidores fervientes del señor emboinado y barbudo (Che-Guevara, el pueblo se prepara), que nos reclamábamos estudiantes del pueblo. Un fin de semana, cuales boy escauts de izquierda, nuestra adicción a los y las señoras turistas. Un amigo de infancia trabajó con Yoni en la Muni, en un viaje de San Ramón a San José, no le alcanzó el tiempo para contarme todas las extrañas historias de este funcionario púbico, de las jugosas y sexis comisiones que recibía: altas, rubias, esculturales. Pero, el clímax electoral nos depararía una sorpresa a lo Maicol Yacson: del poder del pueblo (negro) saltaría, el Yoni, al poder de la gente (desteñido). Como siempre ocurre, el lobo se come a caperucita, sin dejar rastro de ella. Yo ya no soy aquel joven universitario, pero, estúpido hasta el cansancio, sigo creyendo en una sociedad justa y libertaria, en contra de la sociedad a la que aspira gobernar el Yoni.

CINE ANARQUISTA

Lucio (2007)

Director: Aitor Arregi y José Mari Goenaga
Producción: española

Lucio, hoy en día, vive en París, retirado. Ha sido testigo -muchas veces parte activa- de varios acontecimientos históricos que se han dado en la segunda mitad del siglo XX. Vivió desde dentro el fenómeno del Mayo de 1968, apoyó con su participación el inicio del régimen de Castro, participó en toda clase de actividades antifranquistas... Pero sin lugar a dudas su gran golpe lo dio en la segunda mitad de la década de los setenta, acaparando así en la prensa titulares como el "bandido bueno", o el "Zorro vasco". Consiguió estafar al First National Bank (ahora Citibank) 3.000 millones de pesetas de la época, para invertir el dinero en causas en las que creía. Asombrosamente, su "carrera" le ha costado sólo unos meses de cárcel.

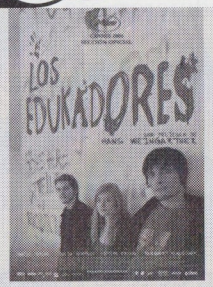

Los edukadores (2005)

Director: Hans Weingartner

Producción: alemana

Jan (Daniel Brühl), Peter (Stipe Erceg) y Jule (Julia Jentsch) están disfrutando de su rebelde juventud. Les une su pasión por cambiar el estado del mundo. Se convierten en "The edukators", cuyas acciones no violentas tratan de avisar a los ricos locales de que sus días de abundancia están contados. Las complicaciones aparecen cuando Jule se enamora de ambos jóvenes. Además, una de sus operaciones se complica, y lo que se convierte en un rapto no intencionado acaba por ponerlos cara a cara con la ley.

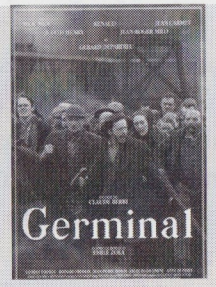

Germinal (1993)

Director: Claude Berri

Producción: francesa

Etienne Lantier, un joven parado convertido en minero, inicia un verdadero descenso a los infiernos. En Montsou, al Norte, descubre la miseria, el alcoholismo, las relaciones sexuales sordidas, hombres indecentes como Chaval o generoso como Toussaint Maheu, toda una humanidad en sufrimiento condenada por el capital. Se compromete con la lucha socialista. Los sueldos bajan, de repente llega una inmensa huelga, acapadora y asesina. Pero algo brilla en medio de este fango: el amor que une a Etienne con Catherine. La huelga será dominada por el ejército, pero Etienne se irá con la esperanza en el corazón de que toda esa sangre no se haya derramado inútilmente.

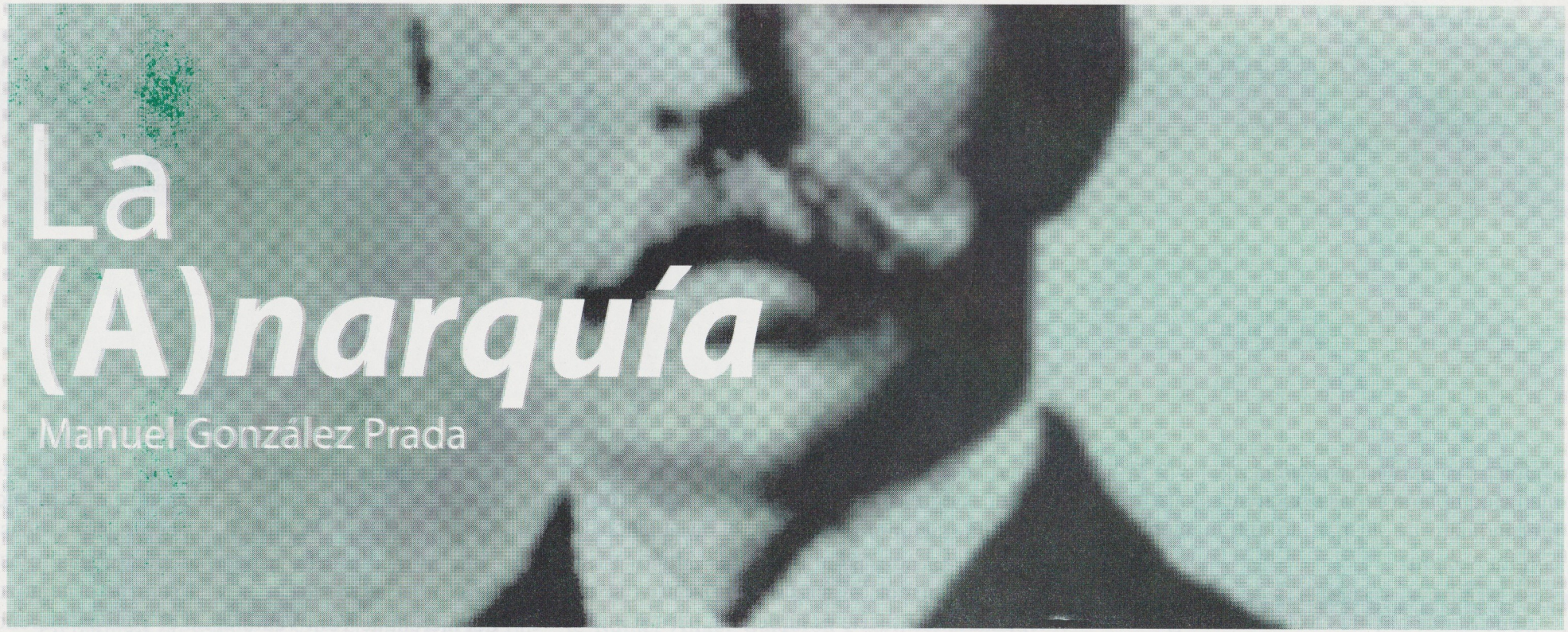

La (A)*narquía*

Manuel González Prada

Si a una persona seria le interrogamos qué entiende por Anarquía, nos dirá, como absolviendo la pregunta de un catecismo: "Anarquía es la dislocación social, el estado de guerra permanente, el regreso del hombre a la barbarie primitiva". Llamará también al anarquista un enemigo jurado de vida y propiedad ajenas, un energúmeno acometido de fobia universal y destructiva, una especie de felino extraviado en el corazón de las ciudades. Para muchas gentes, el anarquista resume sus ideales en hacer el mal por el gusto de hacerle.

No solamente las personas serias y poco instruidas tienen ese modo infantil de ver las cosas: hombres ilustrados, que en otras materias discurren con lucidez y mesura, desbarran lastimosamente al hablar de anarquismo y anarquistas. Siguen a los

duo, con la abolición del Estado y la propiedad individual. Si ha de censurarse algo al anarquista, censúresele su optimismo y la confianza en la bondad ingénita del hombre. El anarquista, ensanchando la idea cristiana, mira en cada hombre un hermano; pero no un hermano inferior y desvalido a quien otorga caridad, sino un hermano igual a quien debe justicia, protección y defensa. Rechaza la caridad como una falsificación hipócrita de la justicia, como una ironía sangrienta, como el don ínfimo y vejatorio del usurpador al usurpado. No admite soberanía de ninguna especie ni bajo ninguna forma, sin excluir la más absurda de todas: la del pueblo. Niega leyes, religiones y nacionalidades, para reconocer una sola potestad: el individuo. Tan esclavo es el sometido a la voluntad de un rey o de un pontífice, como el enfeudado a la turbamulta de los plebiscitos o a la mayoría de los parlamentos. Autoridad implica abuso, abu-

tuo, el derecho de los débiles a la existencia y la realidad del individuo en contraposición al vago concepto metafísico de especie. La Ciencia contiene afirmaciones anárquicas y la Humanidad tiende a orientarse en dirección de la Anarquía.

Hay épocas en que algunas ideas flotan en el ambiente, hacen parte de la atmósfera y penetran en los organismos más refractarios para recibirlas. Hasta Spencer, hasta el gran apóstol de la evolución antirrevolucionaria y conservadora, tiene ráfagas de anarquismo. Los representantes mismos del saber oficial y universitario suelen emitir ideas tan audaces, que parecen tomadas de un Bakunin o de un Proudhon. Un profesor de la Universidad de Burdeos, Duguit, no vacila en repetir: "Pienso que está en camino de elaborarse una sociedad nueva, de la cual han de rechazarse tanto la no-

Si a una persona seria le interrogamos qué entiende por Anarquía, nos dirá, como absolviendo la pregunta de un catecismo: "Anarquía es la dislocación social, el estado de guerra permanente, el regreso del hombre a la barbarie primitiva". Llamará también al anarquista un enemigo jurado de vida y propiedad ajenas, un energúmeno acometido de fobia universal y destructiva, una especie de felino extraviado en el corazón de las ciudades. Para muchas gentes, el anarquista resume sus ideales en hacer el mal por el gusto de hacerle.

No solamente las personas serias y poco instruidas tienen ese modo infantil de ver las cosas: hombres ilustrados, que en otras materias discurren con lucidez y mesura, desbarran lastimosamente al hablar de anarquismo y anarquistas. Siguen a los santos padres cuando trataban de herejías y herejes. Lombroso y Le Bon recuerdan a Tertuliano y San jerónimo. El autor de El hombre criminal ¿no llegó hasta insinuar que los anarquistas fueran entregados a las muchedumbres, quiere decir, sometidos a la ley de Lynch? Hay, pues, sus Torquemadas laicos, tan feroces y terribles como los sacerdotes.

Quienes juzgan la Anarquía por el revólver de Bresci, el puñal de Caserio y las bombas de Ravachol no se distinguen de los librepensadores vulgares que valorizan el Cristianismo por las hogueras de la Inquisición y los mosquetazos de la Saint-Barthélemy. Para medir el alcance de los denuestos prodigados a enemigos por enemigos, recordemos a paganos y cristianos de los primeros siglos acusándose recíprocamente de asesinos, incendiarios, concupiscentes, incestuosos, corruptores de la infancia, unisexuales, enemigos

duo, con la abolición del Estado y la propiedad individual. Si ha de censurarse algo al anarquista, censúresele su optimismo y la confianza en la bondad ingénita del hombre. El anarquista, ensanchando la idea cristiana, mira en cada hombre un hermano; pero no un hermano inferior y desvalido a quien otorga caridad, sino un hermano igual a quien debe justicia, protección y defensa. Rechaza la caridad como una falsificación hipócrita de la justicia, como una ironía sangrienta, como el don ínfimo y vejatorio del usurpador al usurpado. No admite soberanía de ninguna especie ni bajo ninguna forma, sin excluir la más absurda de todas: la del pueblo. Niega leyes, religiones y nacionalidades, para reconocer una sola potestad: el individuo. Tan esclavo es el sometido a la voluntad de un rey o de un pontífice, como el enfeudado a la turbamulta de los plebiscitos o a la mayoría de los parlamentos. Autoridad implica abuso, obediencia denuncia abyección, que el hombre verdaderamente emancipado no ambiciona el dominio sobre sus iguales ni acepta más autoridad que la de uno mismo sobre uno mismo.

Sin embargo, esa doctrina de amor y piedad, esa exquisita sublimación de las ideas humanitarias, aparece diseñada en muchos autores como una escuela del mal, como una glorificación del odio y del crimen, hasta como el producto morboso de cerebros desequilibrados. No falta quien halle sinónimos a matoide y anarquista. Pero, ¿sólo contiene insania, crimen y odio la doctrina profesada por un Reclus, un Kropotkin, un Faure y un Grave? La anarquía no surgió del proletariado como una explosión de ira y un simple anhelo de reivindicaciones en beneficio de una sola clase: tranquilamente elaborada por hombres nacidos fuera de la masa popular, viene de arriba, sin con-

tuo, el derecho de los débiles a la existencia y la realidad del individuo en contraposición al vago concepto metafísico de especie. La Ciencia contiene afirmaciones anárquicas y la Humanidad tiende a orientarse en dirección de la Anarquía.

Hay épocas en que algunas ideas flotan en el ambiente, hacen parte de la atmósfera y penetran en los organismos más refractarios para recibirlas. Hasta Spencer, hasta el gran apóstol de la evolución antirrevolucionaria y conservadora, tiene ráfagas de anarquismo. Los representantes mismos del saber oficial y universitario suelen emitir ideas tan audaces, que parecen tomadas de un Bakunin o de un Proudhon. Un profesor de la Universidad de Burdeos, Duguit, no vacila en repetir: "Pienso que está en camino de elaborarse una sociedad nueva, de la cual han de rechazarse tanto la noción de un derecho perteneciente a la colectividad para mandar en el individuo como la noción de un derecho del individuo para imponer su personalidad a la colectividad y a los demás individuos. Y si, atendiendo a las necesidades de la exposición, personificamos la colectividad en el Estado, niego lo mismo el derecho subjetivo del Estado que el derecho subjetivo del individuo". (Las transformaciones del Estado, traducción de A. Posada)

No quiere decir que nos hallemos en vísperas de establecer una sociedad anárquica. Entre la partida y la llegada median ruinas de imperios, lagos de sangre y montañas de víctimas. Nace un nuevo Cristianismo sin Cristo; pero con sus perseguidores y sus mártires. Y si en veinte siglos no ha podido cristianizarse el mundo, ¿cuántos siglos tardará en anarquizarse?

La Anarquía es el punto luminoso y lejano ha-

hablar de anarquismo y anarquistas. Siguen a los santos padres cuando trataban de herejías y herejes. Lombroso y Le Bon recuerdan a Tertuliano y San jerónimo. El autor de El hombre criminal ¿no llegó hasta insinuar que los anarquistas fueran entregados a las muchedumbres, quiere decir, sometidos a la ley de Lynch? Hay, pues, sus Torquemadas laicos, tan feroces y terribles como los sacerdotes.

Quienes juzgan la Anarquía por el revólver de Bresci, el puñal de Caserio y las bombas de Ravachol no se distinguen de los librepensadores vulgares que valorizan el Cristianismo por las hogueras de la Inquisición y los mosquetazos de la Saint-Barthélemy. Para medir el alcance de los denuestos prodigados a enemigos por enemigos, recordemos a paganos y cristianos de los primeros siglos acusándose recíprocamente de asesinos, incendiarios, concupiscentes, incestuosos, corruptores de la infancia, unisexuales, enemigos del Imperio, baldón de la especie humana, etc. Cartago historiada por Roma, Atenas por Esparta, sugieren una idea de la Anarquía juzgada por sus adversarios. La sugieren también nuestros contemporáneos en sus controversias políticas y religiosas. Si para el radical-socialista, un monárquico representa al reo justiciable, para el monárquico, un radical-socialista merece el patíbulo. Para el anglicano, nadie tan depravado como el romanista, para el romanista, nadie tan digno de abominación como el anglicano. Afirmar en discusiones políticas o religiosas que un hombre es un imbécil o un malvado, equivale a decir que ese hombre no piensa como nosotros pensamos.

Anarquía y anarquista encierran lo contrario de lo que pretenden sus detractores. El ideal anárquico se pudiera resumir en dos líneas: la libertad ilimitada y el mayor bienestar posible del individuo.

los parlamentos. Autoridad implica abuso, obediencia denuncia abyección, que el hombre verdaderamente emancipado no ambiciona el dominio sobre sus iguales ni acepta más autoridad que la de uno mismo sobre uno mismo.

Sin embargo, esa doctrina de amor y piedad, esa exquisita sublimación de las ideas humanitarias, aparece diseñada en muchos autores como una escuela del mal, como una glorificación del odio y del crimen, hasta como el producto morboso de cerebros desequilibrados. No falta quien halle sinónimos a matoide y anarquista. Pero, ¿sólo contiene insania, crimen y odio la doctrina profesada por un Reclus, un Kropotkin, un Faure y un Grave? La anarquía no surgió del proletariado como una explosión de ira y un simple anhelo de reivindicaciones en beneficio de una sola clase: tranquilamente elaborada por hombres nacidos fuera de la masa popular, viene de arriba, sin conceder a sus iniciadores el derecho de constituir una élite con la misión de iluminar y regir a los demás hombres. Naturalezas de selección, árboles de copa muy elevada, produjeron esa fruta de salvación.

No se llame a la Anarquía un empirismo ni una concepción simplista y anticientífica de las sociedades. Ella no rechaza el positivismo comtiano; le acepta, despojándole del Dios-Humanidad y del sacerdocio educativo, es decir, de todo rezago semiteológico y neocatólico. Augusto Comte mejora a Descartes, ensancha a Condillac, fija el rumbo a Claude Bernard y sirve de correctivo anticipado a los Bergson nacidos y por nacer. Si el darwinismo mal interpretado parecía justificar la dominación de los fuertes y el imperialismo despótico, bien comprendido llega a conclusiones humanitarias, reconociendo el poderoso influjo del auxilio mu-

ción de un derecho perteneciente a la colectividad para mandar en el individuo como la noción de un derecho del individuo para imponer su personalidad a la colectividad y a los demás individuos. Y si, atendiendo a las necesidades de la exposición, personificamos la colectividad en el Estado, niego lo mismo el derecho subjetivo del Estado que el derecho subjetivo del individuo". (Las transformaciones del Estado, traducción de A. Posada)

No quiere decir que nos hallemos en vísperas de establecer una sociedad anárquica. Entre la partida y la llegada median ruinas de imperios, lagos de sangre y montañas de víctimas. Nace un nuevo Cristianismo sin Cristo; pero con sus perseguidores y sus mártires. Y si en veinte siglos no ha podido cristianizarse el mundo, ¿cuántos siglos tardará en anarquizarse?

La Anarquía es el punto luminoso y lejano hacia donde nos dirigimos por una intrincada serie de curvas descendentes y ascendentes. Aunque el punto luminoso fuese alejándose a medida que avanzáramos y aunque el establecimiento de una sociedad anárquica se redujera al sueño de un filántropo, nos quedaría la gran satisfacción de haber soñado. ¡Ojalá los hombres tuvieran siempre sueños tan hermosos!
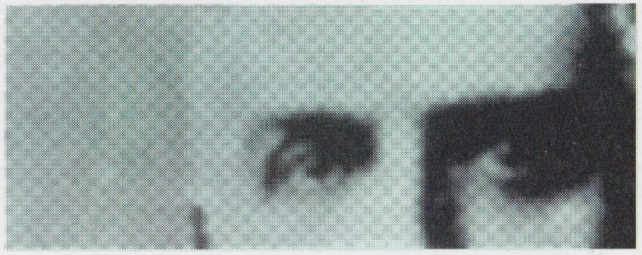
(1907)